

# JURNAL MEDIK VETERINER

Tersertifikasi oleh Ditjen Pengawasan Riset dan Pengembangan, Kementerian Riset, Teknologi, dan Pendidikan Tinggi, Republik Indonesia dengan Nomor: 28/E/KPT/2019, berlaku sejak 26 September 2019

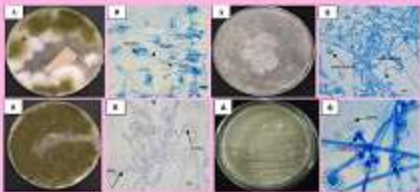

Restriyanti, Murniati et al., 2020, (154) Vol. 03, 10





HOME ABOUT LOGIN REGISTER SEARCH CURRENT ARCHIVES ANNOUNCEMENTS

Home > About the Journal > **Editorial Team**

## EDITORIAL TEAM

### EDITOR-IN-CHIEF

Faisal Fikri, drh., M.Vet., (SCOPUS ID: 57214252104), Universitas Airlangga, Indonesia

### EDITORIAL ASSISTANT

Muhammad Thohawi Elziyad Purnama, drh., M.Si., (SCOPUS ID: 57207820067), Universitas Airlangga, Indonesia

### EDITORIAL BOARD MEMBERS

Dr. Shekhar Chhetri, DVM, M.Sc., (SCOPUS ID: 6505691555), Royal University of Bhutan, Bhutan  
 Agus Purnomo, drh., M.Sc., (SCOPUS ID: 57213936338), Universitas Gadjah Mada, Indonesia  
 Etsuko Hashimoto, DVM., (SCOPUS ID: 36894155900), Azabu University, Japan  
 Ahmad Kurniawan, drh., (SCOPUS ID: 57210255339), Badan Tenaga Nuklir Nasional (BATAN), Indonesia  
 Parthiban Sivamurthy, DVM., M.Sc., (SCOPUS ID: 6503892550), Tamilnadu Veterinary and Animal Science University, India  
 Lalu Faisal Fajri, drh., M.Vet., BP3TR Disnakeswan Nusa Tenggara Barat, Indonesia  
 Assylkhanov Darkhan, DVM., Kazakh National Agrarian University, Kazakhstan  
 Ali Ahmad Alsahami, DVM., MVM., (SCOPUS ID: 57216196150), Universiti Putra Malaysia, Malaysia  
 Syakirah Azmey, DVM., M.Sc., (SCOPUS ID: 57215684050), Universiti Brunei Darussalam, Brunei Darussalam

### ADMINISTRATION AND INFORMATION SYSTEM

Choirun Nisa, SIIP., Center of Library and Information System, Universitas Airlangga, Indonesia

### JURNAL MEDIK VETERINER (JMV) INDEXED BY:



#### Editorial Office

**Jurnal Medik Veteriner**  
 Kampus PSDKU Banyuwangi Universitas Airlangga  
 Jalan Wijaya Kusuma No.113, Giri, Banyuwangi, 68425  
 Email: jmv@psdku.unair.ac.id  
 Telp: 0333-417788



pISSN 2615-7497 ; eISSN 2581-012X



#### Policies

Focus and Scope

Online Submission

Author Guidelines

Peer Review Process

Publication Ethics

Copyright Notice

Publication Frequency

Open Access Policy

Archiving

Plagiarism Screening

Publication Fee

#### People

Editorial Board

Peer Reviewers

Contact

#### Professional Collaboration



Agreement Document

#### Template

Original Research  
in English

Original Research  
in Bahasa

Case Report Community  
Empowerment  
in English

Case Report Community  
Empowerment  
in Bahasa

Download  
Letter of Originality

#### Reference Management Tools



HOME ABOUT LOGIN REGISTER SEARCH CURRENT ARCHIVES ANNOUNCEMENTS

Home > Archives > Vol 3, No 1 (2020)

## VOL 3, NO 1 (2020)

APRIL

### TABLE OF CONTENTS

#### FRONT MATTER

Front Cover, Editorial Board, Peer Reviewers, Acknowledgments  PDF  
*Faisal Fikri, Muhammad Thohawi Elziyad Purnama* i-iv

#### BACK MATTER

Indexing, Subscribed Form, Guidelines for Author, Back Cover  PDF  
*Faisal Fikri, Muhammad Thohawi Elziyad Purnama* v-ix

#### ORIGINAL RESEARCH

**Cemaran Jamur pada Pasir Sarang Semi Alami Penyu Hijau (*Chelonia mydas*) di Taman Nasional Meru Betiri Banyuwangi**  PDF

1-8

**doi** 10.20473/jmv.vol3.iss1.2020.1-8

*Abdul Latif Muhammad, Jola Rahmahani, Muhammad Thohawi Elziyad Purnama, Iwan Sahrial Hamid, Faisal Fikri, Ratih Novita Praja*

**Aktivitas Antiangiogenesis Ekstrak Daun Dewandaru (*Eugenia uniflora* L.) pada Retina Tikus Wistar yang Diinduksi Streptozotocin**  PDF

9-16

**doi** 10.20473/jmv.vol3.iss1.2020.9-16

*Karina Ayu Nilamsari, Nurmawati Fatimah, Gwenny Ichsana Prabowo*

**Tingkat Keberhasilan Penetasan Telur Penyu Lekang (*Lepidochelys olivacea*) pada Sarang Semi Alami di Pantai Boom Banyuwangi Periode Tahun 2018**  PDF

17-24

**doi** 10.20473/jmv.vol3.iss1.2020.17-24

*Ayu Riza Umama, Tjuk Imam Restiadi, Ragil Angga Prastiya, Erma Safitri, Amung Logam Saputro, Aditya Yudhana, Wiyanto Haditanojo*

**Pengaruh Ekstrak Daun Sukun (*Artocarpus altilis*) Terhadap Kepadatan Kolagen dalam Proses Penyembuhan Luka Eksisi Tikus Putih (*Rattus norvegicus*)**  PDF

25-30

**doi** 10.20473/jmv.vol3.iss1.2020.25-30

*Rizka Wulan Cahya, Ira Sari Yudaniyanti, Prima Ayu Wibawati, Maya Nurwartanti Yunita, Nusdianto Triakoso, Amung Logam Saputro*

**Aktivitas Anticestoda In Vitro Metabolit Sekunder Daun Miana (*Coleus blumei*. Benth) terhadap Cacing *Hymenolepis microstoma***  PDF

31-37

**doi** 10.20473/jmv.vol3.iss1.2020.31-37

*Yusuf Ridwan, Fadjar Satrija, Ekowati Handharyani*

#### Policies

Focus and Scope

Online Submission

Author Guidelines

Peer Review Process

Publication Ethics

Copyright Notice

Publication Frequency

Open Access Policy

Archiving

Plagiarism Screening

Publication Fee

#### People

Editorial Board

Peer Reviewers

Contact

#### Professional Collaboration



Agreement Document

#### Template

Original Research  
in English

Original Research  
in Bahasa

Case Report Community  
Empowerment  
in English

Case Report Community  
Empowerment  
in Bahasa

Download  
Letter of Originality

#### Reference Management Tools

**Pengaruh Paparan Uap Rokok Elektrik Terhadap Gambaran Histopatologi Organ Pulmo Tikus Putih (*Rattus norvegicus*)**

PDF  
38-44

doi 10.20473/jmv.vol3.iss1.2020.38-44

Carolina Ardy, Iwan Sahrial Hamid, Aditya Yudhana, Widjiati Widjiati, Muhammad Thohawi Elziyad Purnama, Faisal Fikri

**Efek Analgesik Ekstrak Etanol Zingiber cassumunar Roxb. pada Mencit dengan Metode Writhing Test**

PDF  
45-50

doi 10.20473/jmv.vol3.iss1.2020.45-50

Qonita Bajuber, Danti Nur Indiatuti, Edward Kusuma

**Isolasi dan Identifikasi *Streptococcus* sp. dari Sapi Perah Penderita Mastitis Subklinis di Purwoharjo Banyuwangi**

PDF  
51-56

doi 10.20473/jmv.vol3.iss1.2020.51-56

Andinda Dilla Pribadi, Aditya Yudhana, Sri Chusniati

**Physical Exercise Does Not Improve Colon Inflammation in Mice Induced Lambda Carrageenan**

PDF  
57-64

doi 10.20473/jmv.vol3.iss1.2020.57-64

Ana Qonitatillah, Kristanti Wanito Wigati, Roedi Irawan

**Efektivitas Krim Ekstrak Buah Naga Merah (*Hylocereus polyrhizus*) dalam Meningkatkan Jumlah Sel Fibroblas Luka Bakar Derajat II pada Tikus Putih (*Rattus norvegicus*)**

PDF  
65-75

doi 10.20473/jmv.vol3.iss1.2020.65-75

Nurmitasari Rahmadhani, Ira Sari Yudaniyanti, Amung Logam Saputro, Nusdianto Triakoso, Prima Ayu Wibawati, Aditya Yudhana

**Pengaruh Pemberian Ekstrak Dandang Gendis (*Clinacanthus nutans*) Terhadap Kadar Glukosa Darah pada Tikus Wistar Model Diabetes Melitus**

PDF  
76-81

doi 10.20473/jmv.vol3.iss1.2020.76-81

Nena Ristra Dewinta, Indri Safitri Mukono, Arifa Mustika

**Efek Ekstrak Metanol Daun Ketapang (*Terminalia catappa* L.) Terhadap Kepadatan Kolagen dalam Penyembuhan Luka Bakar Derajat II pada Tikus Putih (*Rattus norvegicus*)**

PDF  
82-88

doi 10.20473/jmv.vol3.iss1.2020.82-88

Rangga Yulianto, Nusdianto Triakoso, Amung Logam Saputro, Boedi Setiawan, Aditya Yudhana, Bodhi Agustono

**Efek Ekstrak Daun Gendola (*Basella rubra* L.) Terhadap Kadar Kolesterol Darah Tikus Putih yang Diinduksi Alloxan**

PDF  
89-94

doi 10.20473/jmv.vol3.iss1.2020.89-94

Nida' Fahima Amatullah, Nurmawati Fatimah, Bambang Herwanto

**Efek Ekstrak Kulit Manggis (*Garcinia mangostana*) Terhadap Murine Sepsis Score (MSS) Mencit Sepsis yang Diinduksi *Shigella dysenteriae***

PDF  
95-100

doi 10.20473/jmv.vol3.iss1.2020.95-100

Pradipta Reza Syahrana, Arifa Mustika, Muhammad Faizi

**Pengaruh Kitosan Udang Secara Topikal Terhadap Kepadatan Kolagen dalam Penyembuhan Luka Eksisi pada Tikus Putih**

PDF  
101-107

doi 10.20473/jmv.vol3.iss1.2020.101-107

Dinda Dwi Prastika, Boedi Setiawan, Amung Logam Saputro, Ira Sari Yudaniyanti, Prima Ayu Wibawati, Faisal Fikri

 grammarly

 MENDELEY

 EndNote  
...Bibliographies Made Easy™

Plagiarism Detection

 turnitin

USER

Username

Password

Remember me

Login

CITATION ANALYSIS

Cited by SCOPUS

Cited by Google Scholar

Semua Sejak 2015

Kutipan 105 105

indeks-h 6 6

indeks-i10 1 1

NOTIFICATIONS

View

Subscribe

JOURNAL CONTENT

Search

Search Scope

All

Search

Browse

By Issue

By Author

By Title

Other Journals

INFORMATION

For Readers

For Authors

For Librarians

KEYWORDS

Banyuwangi

Escherichia coli Newcastle

Disease Peranakan Etawah

anjing ayam buras before

freezing helminthiasis kambing

Sapera kepadatan

kolagen kolagen kolesterol

kualitas spermatozoa luka bakar

mencit penyembuhan luka

prevalensi probiotik sapi

perah susu skim kuning telur

**Seroprevalensi Antibodi Newcastle Disease (ND) pada Itik di Desa Temuasri, Sempu, Banyuwangi**PDF  
108-113

doi 10.20473/jmv.vol3.iss1.2020.108-113

Fachrur Rozi, Jola Rahmahani, Muhammad Thohawi Elziyad Purnama, Iwan Sahrial Hamid, Aditya Yudhana, Ratih Novita Praja

**Efektifitas Probiotik *Lactobacillus casei* dan *Lactobacillus rhamnosus* Sebagai Pengganti Antibiotic Growth Promoter Terhadap Total Kolesterol, Low Density Lipoprotein dan High Density Lipoprotein Ayam Broiler**PDF  
114-122

doi 10.20473/jmv.vol3.iss1.2020.114-122

Anita Dwi Andriani, Widya Paramita Lokapirnasari, Balqis Karimah, Sri Hidanah, M. Anam Al-Arif, Soeharsono Soeharsono, Nenny Harijani

## CASE REPORT

**First Report of *Polyplax spinulosa* in Albino Rats in Banyuwangi, East Java, Indonesia**PDF  
123-126

doi 10.20473/jmv.vol3.iss1.2020.123-126

Widya Ayu Kusuma, Aditya Yudhana, Anita Andriyani, Vivi Oktaviana, Nadya Amanda Chaerunisa

**Infeksi *Toxocara canis* pada Anjing Lokal di Banyuwangi**PDF  
127-131

doi 10.20473/jmv.vol3.iss1.2020.127-131

Rahayu Carlis Savitri, Vivi Oktaviana, Faisal Fikri

## COMMUNITY EMPOWERMENT

**Peluang Usaha Budidaya Ikan Lele Sistem Akuaponik Berteknologi Bioflok di Desa Purwoasri, Tegaldimo, Banyuwangi**PDF  
132-137

doi 10.20473/jmv.vol3.iss1.2020.132-137

Suciyono Suciyono, Mohammad Faizal Ulkhaq, Prayogo Prayogo, Rakian Rizki Dermawan, Dian Putri Apriliani, Novia Salmatin, Muhammad Hilmy Maulana, Dinda Yuni Istanti

## JURNAL MEDIK VETERINER (JMV) INDEXED BY:



## Editorial Office

## Jurnal Medik Veteriner

Kampus PSDKU Banyuwangi Universitas Airlangga  
 Jalan Wijaya Kusuma No.113, Giri, Banyuwangi, 68425  
 Email: jmv@psdku.unair.ac.id  
 Telp: 0333-417788



pISSN 2615-7497 ; eISSN 2581-012X

tris kuning telur

## FLAG COUNTER

## Visitors

	25,906		68
	2,083		42
	136		36
	74		35
	71		34

Pageviews: 104,073

FLAG counter

## CURRENT ISSUE

ATOM	1.0
RSS	2.0
RSS	1.0

## Cemaran Jamur pada Pasir Sarang Semi Alami Penyu Hijau (*Chelonia mydas*) di Taman Nasional Meru Betiri Banyuwangi

*Fungal Contamination on Semi Natural Hatching of Green Sea Turtle (Chelonia mydas) in Meru Betiri National Park Banyuwangi*

Abdul Latif Muhammad<sup>1\*</sup>, Jola Rahmahani<sup>2</sup>, Muhammad Thohawi Elziyad Purnama<sup>3</sup>, Iwan Sahrial Hamid<sup>4</sup>, Faisal Fikri<sup>4</sup>, Ratih Novita Praja<sup>2</sup>

<sup>1</sup>Pendidikan Profesi Dokter Hewan, <sup>2</sup>Departemen Mikrobiologi Veteriner, <sup>3</sup>Departemen Anatomi Veteriner,

<sup>4</sup>Departemen Kedokteran Dasar Veteriner,

Fakultas Kedokteran Hewan PSDKU Banyuwangi, Universitas Airlangga,

Jl. Wijaya Kusuma No.113, Mojopanggung, Giri, Banyuwangi

\*Corresponding author: [latif.muhammad355@gmail.com](mailto:latif.muhammad355@gmail.com)

### Abstrak

Tujuan dari penelitian ini adalah untuk mendeteksi adanya jamur pada sarang semi alami penyu lekang di Taman Nasional Meru Betiri Banyuwangi. Sebanyak 1 gram pasir pada 22 sarang penyu hijau digunakan sebagai sampel. Isolasi dan identifikasi dilakukan dengan pengamatan karakteristik makroskopis dari pertumbuhan koloni dan karakteristik mikroskopis dengan pewarnaan *lactophenol cotton blue*. Berdasarkan hasil penelitian sebanyak 3 sampel (13.6%) negatif dan 19 sampel (83.4%) positif terhadap pertumbuhan jamur. Beberapa jenis jamur yang telah ditemukan antara lain *Aspergillus sp.*, *Cunninghamella sp.*, *Fusarium sp.* dan *Trichoderma sp.*

Kata kunci: *Chelonia mydas*, jamur, penyu hijau, sarang semi alami

### Abstract

The aim of this study was to detect the presence of fungi in green turtle semi natural hatching sands in Meru Betiri National Park Banyuwangi. 1 gram of sands in 22 green turtle nests were used as the samples. Isolation and identification were performed by observation of macroscopic characteristics of colony growth and microscopic characteristics with *lactophenol cotton blue* staining. Based on the results of the study, 3 samples (13.6%) were negative and 19 samples (83.4%) were positive of fungal growth. Several types of fungi that had been found were *Aspergillus sp.*, *Cunninghamella sp.*, *Fusarium sp.* and *Trichoderma sp.*

Key words: *Chelonia mydas*, fungal, green sea turtle, semi natural hatching

Received: 9 Juli 2019

Revised: 28 Juli 2019

Accepted: 18 Oktober 2019

### PENDAHULUAN

Penyu Hijau (*Celonia mydas*) telah ditetapkan IUCN (*International Union for Conservation of Nature*) dalam daftar *Red List* kategori *endangered* (IUCN, 2004), sedangkan dalam CITES (*Convention on International Trade in Endangered Species of Wild Flora and Fauna*) dicantumkan dalam *Appendix I* yang artinya dilarang digunakan untuk kepentingan komersil (CITES, 2015).

Meninjau populasi penyu yang semakin berkurang setiap tahunnya, diperlukan kegiatan

konservasi atau pelestarian. Konservasi merupakan salah satu kegiatan yang diharapkan dapat mencegah penyu dari kepunahan (Ario dkk., 2016).

Banyuwangi memiliki Taman Nasional Meru Betiri yang menjadi habitat penyu untuk melakukan proses bertelur dan memiliki tempat penetasan telur penyu semi alami tepatnya di Pantai Sukomade (WWF, 2009). Kegiatan konservasi dilakukan untuk mendukung program pelestarian penyu dari berbagai ancaman seperti penangkapan penyu, perdagangan penyu serta produk turunannya (Praja dkk., 2018). Penyu Hijau



merupakan reptil yang memiliki siklus hidup panjang. Penyu meletakkan telur-telurnya dalam timbunan pasir di pantai. Telur yang ditinggalkan di pasir akan mengalami proses inkubasi. Menurut Rafiza dkk. (2014) masa inkubasi telur pada sarang g semi alami berkisar antara 53-57 hari, sehingga sangat rentan terhadap serangan mikroorganisme (Prajna dkk., 2018).

Menurut Chusella dan Paladino (2007), mikroba dapat masuk melalui pori-pori dan menginfeksi telur. Mikroorganisme yang sering menyebabkan infeksi pada penyu salah satunya adalah jamur, sehingga dapat menyebabkan telur penyu gagal menetas. Jamur yang hidup di dalam pasir menginfeksi telur sehingga menyebabkan kebusukan. Telur penyu yang mengalami kebusukan akan memengaruhi telur lainnya secara langsung dan menyebabkan tingkat keberhasilan penetasan sangat kecil (Anwar dkk., 2014).

Berdasarkan penelitian yang telah dilakukan oleh Phillot and Parmenter (2001), Phillot *et al.* (2001), Sarmiento-Ramirez *et al.* (2010) ditemukan Jamur *Fusarium solani* pada pasir sarang penyu, tukik yang baru menetas, telur yang gagal menetas dan cangkang telur penyu Hijau, penyu Belimbing, penyu Tempayan, penyu Sisik dan penyu Pipih. Jamur *Aspergillus fumigatus* dan *Aspergillus flavus* di temukan pada cangkang telur dan pasir sarang penyu Hijau dan penyu Sisik oleh Elshafie *et al.* (2007), Neves *et al.* (2015). Laporan dari Rosado-Rodriguez and Maldonado-Ramirez (2016) jamur *Trichoderma longibrachiatum* ditemukan pada pasir sarang penyu Belimbing. Beberapa jamur yang ditemukan pada pasir sarang penyu berpotensi zoonosis diantaranya adalah *Aspergillus*, *Fusarium*, *Penicillium*, *Acremonium* dan *Trichoderma*. Jamur tersebut dapat menyebabkan penyakit *hyalohyphomycosis* pada manusia (Grossman *et al.*, 2012).

Informasi dan data terkait identifikasi jamur pada pasir sarang penetasan telur penyu semi alami di Pantai Sukomade Taman Nasional Meru Betiri belum dilaporkan. Penelitian ini bertujuan untuk mendeteksi jenis jamur pada pasir sarang yang berpotensi zoonosis, sehingga dapat mencegah terjadinya penularan penyakit dan mendukung program konservasi penyu.

## METODE PENELITIAN

Rancangan penelitian ini menggunakan metode deskriptif, yaitu melakukan penelitian dengan maksud memberikan gambaran dan penjelasan mengenai jamur apa saja yang terdapat pada pasir sarang semi alami penyu hijau dan telur penyu hijau di Taman Nasional Meru Betiri, Banyuwangi, Jawa Timur.

Sampel yang digunakan dalam penelitian adalah pasir sarang semi alami penyu Hijau di Pantai Sukomade Taman Nasional Meru Betiri Kabupaten Banyuwangi. Pengambilan sampel pada penelitian ini adalah menggunakan teknik *purposive sampling*. Penentuan sampel mempertimbangkan kriteria tertentu yang telah dibuat terhadap objek yang sesuai dengan tujuan penelitian (Palys, 2008).

Kriteria pemilihan sampel pada penelitian ini adalah sampel pasir diambil pada periode bongkar sarang periode November 2018 dan Februari 2019. Pasir diambil dari sarang penyu Hijau di penetasan semi alami Pantai Sukomade TNMB dengan kedalaman sarang yakni 40 cm menggunakan sendok spatula dan dimasukkan kedalam plastik klip berlabel. Sebanyak 22 sarang dijadikan sampel dan dibawa ke Laboratorium Instrumen Universitas Airlangga PSDKU Banyuwangi untuk dilakukan pemeriksaan mikrobiologis.

Isolasi jamur dilakukan dengan mensuspensikan pasir dengan berat 1 gram ke dalam aquadest steril sebanyak 5 ml kemudian diaduk menggunakan batang pengaduk sampai homogen. Pengambilan sampel menggunakan *cotton swab* celupkan kedalam suspensi pasir kemudian digoreskan (*streak*) pada media Saboraud Dextrose Agar (SDA). Inkubasi masing-masing sampel selama 5-7 hari dalam suhu ruang (Sanjaya, dkk. 2010).

Tahap isolasi dilanjutkan dengan identifikasi jamur yang tumbuh pada media SDA. Identifikasi jamur dilakukan berdasarkan karakteristik makroskopis dari pertumbuhan koloni serta karakteristik mikroskopis dari bentuk hifa, spora dan konidia (Al-mohanna, 2017). Tahap kedua yaitu pengamatan secara

mikroskopis yang dilakukan dengan pewarnaan jamur menggunakan pewarnaan *lactophenol cotton blue*. Pengamatan mikroskopis meliputi pengamatan terhadap bentuk hifa, dan konidia jamur menggunakan mikroskop trinokuler Nikon E-200 dengan perbesaran 40x.

## HASIL DAN PEMBAHASAN

Tahap awal yang dilakukan dalam penelitian ini adalah pengambilan dan pelabelan sampel yakni pasir yang diperoleh dari sarang penyu hijau semi alami di Pantai Sukomade Taman Nasional Meru Betiri. Sejumlah 22 sampel diambil pada periode bongkar sarang di Bulan November 2018 dan Februari 2019. Pelabelan sampel diberikan angka (1-22) kemudian dilakukan isolasi dan identifikasi jamur. Sebanyak 3 sampel (13.6%) tidak ditemui adanya pertumbuhan jamur dan 19 sampel (83.4%) ditemukan jamur. Berdasarkan hasil penelitian berhasil ditemukan beberapa jenis jamur antara lain *Aspergillus sp.* (Gambar 1), *Fusarium sp.* (Gambar 2), *Trichoderma sp.* (Gambar 3) dan *Cunninghamella sp.* (Gambar 4) yang dapat dilihat pada Tabel 1.

Jamur *Aspergillus* dilaporkan Anwar dkk. (2014) menginfeksi telur penyu Lekang di penangkaran penyu Kota Pariaman, sedangkan di penangkaran Banyuwangi Sea Turtle Foundation, Praja dkk. (2018) juga menemukan jamur yang sama menginfeksi telur penyu Lekang. Guclu (2010) mengisolasi jamur *Aspergillus* dari sarang pasir penyu Tempayan. Mo et al. (1990) dalam penelitiannya menyatakan bahwa *Aspergillus spp.* ditemukan pada sarang pasir yang menetas dan dianggap sebagai salah satu jamur yang dapat mengkontaminasi melalui udara (Phillot et al., 2002). *Aspergillus* yang hidup di air laut dan pantai merupakan golongan kapang laut.

Kapang laut merupakan kapang yang berasal dari lingkungan darat atau air tawar yang dapat tumbuh dan bersporulasi di lingkungan laut. Jamur ini memiliki kemampuan untuk mensintesis senyawa bioaktif sebagai bentuk adaptasi terhadap kondisi lingkungan yang

ekstrim (Nursid dkk., 2010). *Aspergillus* bersifat mikotoksigenik dalam sarang sehingga dapat menimbulkan ancaman serius bagi pertumbuhan embrio. Metabolit toksik yang dihasilkan jamur secara negatif dapat memengaruhi perkembangan embrionik tanpa kontak langsung (Elshafie et al., 2007). Jamur *Aspergillus niger* menghasilkan fumosins dan ochratoxin A (Frisvad et al., 2011; Purnama dan Samik, 2014), *Aspergillus terreus* menghasilkan citrinin, *Aspergillus flavus* menghasilkan aflatoxin (Elshafie et al., 2007) sedangkan *Aspergillus fumigatus* menghasilkan gliotoxin (Ismail dan Papenbrock, 2015). Menurut penelitian yang dilakukan Candan (2018) spesies *Aspergillus* berhasil diisolasi dari sampel pasir dan cangkang telur penyu Hijau. *Aspergillus* merupakan jamur yang memiliki sifat mikotoksigenik sehingga menyebabkan rendahnya angka keberhasilan penetasan telur penyu hijau yakni hanya 0.2% saja (Candan, 2018).

Jamur *Fusarium* merupakan salah satu jamur yang ditemukan pada pasir sarang telur penyu (Guclu et al., 2010; Sarmiento dan Ramirez, 2010). *Fusarium* dilaporkan bersifat sebagai parasit pada penyu terutama di bagian kepala, leher dan kulit penyu Tempayan (Peters et al., 1994). Phillot and parmenter (2001) menemukan *Fusarium solani* yang diisolasi dari cangkang telur gagal menetas pada sarang penyu Tempayan. *Fusarium solani* merupakan mycobiota umum pada tanah. Diantara jenis jamur yang diisolasi dari telur penyu Tempayan di pantai Yaniklar, *Fusarium sp.* paling sering ditemukan dengan presentase 53.71%. Hasil penelitian ini juga menunjukkan jenis jamur *Fusarium* dengan presentase paling tinggi yakni 41%. Genus *Fusarium* merupakan jenis jamur yang paling banyak ditemukan pada pasir sarang semi alami dikarenakan *Fusarium sp.* mikrobiota umum pada tanah dan daerah dekat pantai. Jamur *Fusarium* ditemukan juga pada isolasi pasir sarang yang berhasil menetas, kejadian ini mengindikasikan jamur *Fusarium sp.* terdapat dalam pasir dan masuk ke dalam sarang sehingga mempengaruhi inkubasi dan daya tetas telur penyu (Praja dkk. 2018). Jamur ini dapat menyebabkan penyakit atau mengganggu fungsi



**Tabel 1.** Hasil identifikasi jamur pada pasir sarang semi alami Pantai Sukomade

No	Label Sarang	Pertumbuhan pada Media SDA	Identifikasi Jamur
1.	Sarang 1	+	<i>Fusarium sp.</i> , <i>Cunninghamella sp.</i>
2.	Sarang 2	+	<i>Fusarium sp.</i>
3.	Sarang 3	+	<i>Trichoderma sp.</i>
4.	Sarang 4	+	<i>Fusarium sp.</i> , <i>Cunninghamella sp.</i>
5.	Sarang 5	+	<i>Fusarium sp.</i>
6.	Sarang 6	+	<i>Fusarium sp.</i> , <i>Aspergillus sp.</i>
7.	Sarang 7	+	<i>Trichoderma sp.</i>
8.	Sarang 8	+	<i>Fusarium sp.</i>
9.	Sarang 9	+	<i>Fusarium sp.</i> , <i>Aspergillus sp.</i> , <i>Cunninghamella sp.</i>
10.	Sarang 10	-	-
11.	Sarang 11	+	<i>Trichoderma sp.</i>
12.	Sarang 12	+	<i>Fusarium sp.</i>
13.	Sarang 13	+	<i>Fusarium sp.</i> , <i>Aspergillus sp.</i>
14.	Sarang 14	+	<i>Trichoderma sp.</i>
15.	Sarang 15	+	<i>Fusarium sp.</i>
16.	Sarang 16	+	<i>Trichoderma sp.</i>
17.	Sarang 17	-	<i>Fusarium sp.</i> , <i>Cunninghamella sp.</i>
18.	Sarang 18	+	<i>Aspergillus sp.</i> , <i>Cunninghamella sp.</i>
19.	Sarang 19	+	<i>Aspergillus sp.</i>
20.	Sarang 20	+	<i>Fusarium sp.</i> , <i>Aspergillus sp.</i> , <i>Cunninghamella sp.</i>
21.	Sarang 21	-	-
22.	Sarang 22	-	-

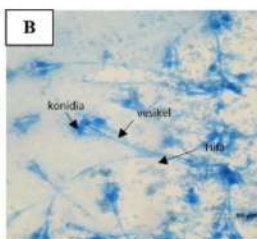
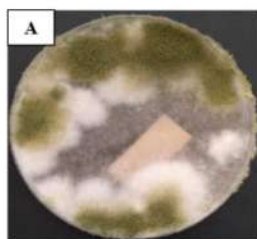

**Gambar 1.** *Aspergillus sp.*

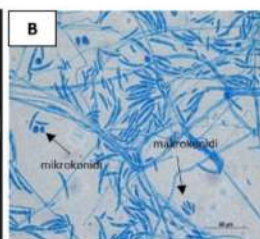
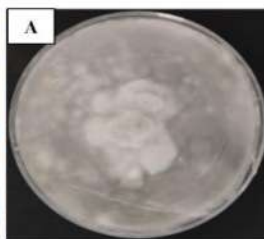

**Gambar 2.** *Fusarium sp.*

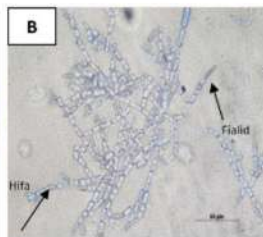
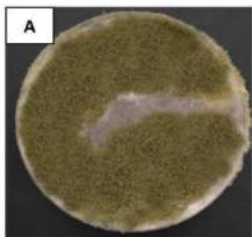

**Gambar 3.** *Trichoderma sp.*

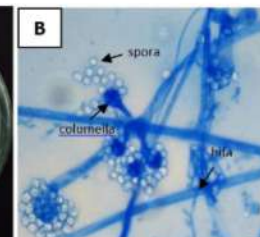
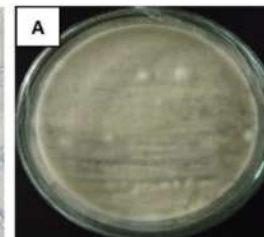

**Gambar 4.** *Cunninghamella sp.*

sel normal karena fusarochromanone toxin yang dihasilkan (Mirocha *et al.*, 1989).

Jamur *Trichoderma* pernah dilaporkan menginfeksi pada telur dan pasir sarang penyu lelang (Anwar dkk. 2014). Jamur *Cunninghamella* juga pernah dilaporkan oleh Phillot *et al.* (2001) menyerang penyu Lelang di

Nancite, Costa Rica. Infeksi jamur *Trichoderma* dan *Cunninghamella* pada penyu masih sangat jarang dilaporkan. Menurut Phillot *et al.* (2001), kedua jamur ini dikaitkan dengan kegagalan menetas pada telur penyu Lelang.

Berdasarkan hasil penelitian yang dilakukan, diperoleh 3 sampel (13.6%) tidak ditemui adanya

pertumbuhan jamur dan 19 sampel (83.4%) ditemukan jamur. Ditemukannya jamur pada sampel pasir sarang penyu Hijau dapat dikaitkan dengan kandungan zat yang terdapat dalam telur. Telur penyu mengandung zat-zat yang sangat cocok untuk pertumbuhan embrio. Zat ini juga dimanfaatkan oleh jamur sebagai media yang sesuai bagi pertumbuhannya sehingga mampu berkembang dengan cepat dan menyebabkan telur penyu gagal menetas karena mengalami kebusukan (Bruner dan Gillespie, 1973). Keadaan ini akan bertambah buruk jika dalam satu sarang terdapat beberapa telur yang infertil atau fertil tetapi tidak mampu berkembang sempurna sehingga dapat memicu kolonisasi jamur dan mengancam perkembangan seluruh telur (Robinson *et al.*, 2003).

Jamur yang berkembang pada pasir akan melakukan kontak dengan telur sehingga memengaruhi embrio dengan tiga cara antara lain menghambat pertukaran gas pada embrio, penipisan kalsium kulit telur sehingga memengaruhi perkembangan embrio dan melakukan transfer spora dari allantois ke jaringan embrio (Elshafie *et al.*, 2007). Penghambatan pertukaran gas oleh jamur dilakukan dengan menutup pori-pori kulit telur sehingga menyebabkan kematian, namun hal ini tergantung dari presentase kulit telur yang tertutupi oleh jamur (Phillot and Parmenter, 2001). Penipisan kalsium pada cangkang telur dapat mengakibatkan perkembangan embrio terganggu. Kalsium yang dibutuhkan embrio dalam proses osteogenesis adalah 43% dari total kalsium pada cangkang telur (Blinski dkk., 2001).  $\text{CaCO}_3$  pada cangkang telur dimanfaatkan oleh jamur dengan cara memperkuat dinding sel serta membentuk ikatan protein-kalmodulin dan terbentuklah Ca-Kalmodulin yang berfungsi dalam aktivasi enzim-enzim sitosol (Salisbury dan Ross, 1995). Adapun faktor lain tumbuhnya jamur pada telur penyu yaitu saluran reproduksi induk penyu yang sudah terinfeksi jamur sehingga ditularkan pada telur yang dikeluarkan. Keadaan ini dapat terjadi ketika induk penyu mengalami infeksi sistemik pada oviduk, sehingga memungkinkan adanya jamur dalam

telur penyu (Rafferty dan Reina, 2012). Kontaminasi jamur pada telur dapat terjadi sebelum cangkang terbentuk yang akan menginfeksi komponen telur, hal ini dapat terjadi ketika uterus dan ovarium induk terinfeksi jamur (Elfidasari dkk. 2017).

Sebanyak 3 sarang dalam penelitian tidak ditemukan adanya pertumbuhan jamur pada SDA. Data tersebut dikaitkan dengan pendapat Simbolon (2008), terdapat persaingan diantara mikroorganisme pada pasir sarang semi alami pasca menetas. Diduga jamur kalah bersaing dalam memanfaatkan nutrisi untuk dapat tumbuh dan berkembang. Keberadaan koloni jamur pada pasir semi alami disebabkan oleh proses penggalian dan penutupan sarang oleh induk yang menyebabkan mikroorganisme terdispersi ke seluruh bagian. Keadaan ini akan bertambah buruk jika dalam satu sarang ditemukan beberapa telur yang infertil atau fertil tetapi tidak mampu berkembang sempurna sehingga dapat memicu kolonisasi jamur dan mengancam perkembangan seluruh telur (Robinson *et al.*, 2003). Telur penyu yang telah rusak dan busuk dapat memengaruhi telur-telur lainnya yang berada dalam satu sarang, sehingga tingkat keberhasilan penetasan dalam sarang tersebut menurun akibat masuknya infeksi dari jamur (Verweij dan Brandt, 2007). Potensi lain penyebab tumbuhnya jamur adalah kontaminasi saat pemindahan telur dari sarang alami ke sarang semi alami. Penggalian dan pengambilan telur di sarang semi alami dilakukan oleh pihak koservasi tanpa menggunakan sarung tangan sehingga dapat terjadi perpindahan jamur dari tangan petugas penggali ke telur penyu. Sanitasi peralatan dan pemindahan telur yang kurang baik juga berpotensi sebagai sumber pencemaran, contohnya ember plastik tempat menampung sementara sebelum telur penyu dipindahkan (Haprabu, 2018).

## KESIMPULAN

Dapat disimpulkan bahwa dari 22 sampel pasir diperoleh sebanyak 3 sampel (13.6%) tidak ditemui adanya pertumbuhan jamur dan 19 sampel (83.4%) ditemukan jamur. Berdasarkan

hasil penelitian telah ditemukan 32 koloni jamur yang ditemukan dari 22 sampel pasir dari sarang penyu semi alami di Pantai Sukomade. Jamur yang berhasil teridentifikasi antara lain *Aspergillus sp.*, *Cunninghamella sp.*, *Fusarium sp.* dan *Trichoderma sp.* Jamur *Aspergillus* ditemukan sebanyak 6 koloni (21%), jamur *Cunninghamella* sebanyak 6 koloni (21%), jamur *Fusarium* sebanyak 12 koloni (41%) dan jamur *Trichoderma* sebanyak 5 koloni (7%).

#### UCAPAN TERIMA KASIH

Penulis mengucapkan terimakasih kepada Universitas Airlangga PSDKU Banyuwangi atas dukungan fasilitas sehingga penelitian ini dapat diselesaikan. Peneliti juga mengucapkan terimakasih kepada pihak Taman Nasional Meru Betiri sehingga penelitian dapat dilaksanakan dengan baik.

#### DAFTAR PUSTAKA

- Al-mohanna. 2017. Methods For Fungal Enumeration, Isolation And Identification. University of Al-Qasidiyah. Research gate, 156-156.
- Anwar, S., Febria, F.A., Nasir, N. 2014. Identifikasi Koleksi Jamur dari Cangkang dan Pasir Sarang Telur Penyu Lekang (*Lepidochelys olivacea*) di Penangkaran Pariaman. Biologi Universitas Andalas, 3(1), 46-50.
- Ario, R., Wibowo, E., Pratikto, I., Fajar, S. 2016. Pelestarian Habitat Penyu dari Ancaman Kepunahan di Turtle Conservation And Education Center (TCEC). J. Kelautan Trop., 19(1), 60-66.
- Blinski, J., Reina, J., Spotila, R.D., Paladino, F.V. 2001. The effects of nest environment on calcium mobilization by leatherback turtle embryos (*Dermochelys coriacea*) during development. Comparative Biochemistry and Physiology Part A: Mol. Integra. Physiol., 130(1), 151-162.
- Bruner, D.W., Illespie, G.H. 1973. The family Picornaviridae. Hagan's Infectious Disease of Domestic Animals, 6, 1207-1028.
- Candan, E.D. 2018. Molecular Identification of Fungal Isolates and Hatching Success of Green Turtle (*Chelonia mydas*) Nest. Arch Microbiol., 200(6), 911-919.
- CITES. 2015. Checklist of CITES Species. Diakses pada <http://checklist.cites.org>.
- Clusella, T.S., Paladino, F.V. 2007. Microenvironment of Olive Ridley Turtle Nest Deposited Durin an Agregated Nesting Event. J. Zool., 272, 367- 376.
- Elfidasari, D.T. Gifari, I., Sugoro. 2018. Deteksi Cemaran Mikroorganisme pada Kawasan Konservasi Penyu di Pangumbahan Sukabumi. J. Al-Azhar Indonesia, 4(1), 28-35.
- Elshafie, A., Saif, N., Al-Bahry, Abdulaziz, Y., Alkindi, T. Ba-Omar, Mahmoud, I. 2007. Mycoflora and Aflatoxins in Soil, Eggshells, and Failed Eggs of *Chelonia mydas* at Ras Al-Jinz, Oman. Chelonian Conserv. Biol., 6(2), 267-270.
- Frisvad, J. C., Larsen, T.O., Thrane, U., Meijer, M., Varga, J., Samson, R.A., Nielsen, K.F. 2011. Fumonisin and ochratoxin production in industrial *Aspergillus niger* strains. PLoS One, 6(8), 234-296.
- Grossman, M.E. 2012. Cutaneous Manifestations of Infection in the Immunocompromised Host. Springer Science Business Media.
- Güçlü, Özgür, Biyik, Halil, Şahiner, A. 2010. Mycoflora identified from loggerhead turtle (*Caretta caretta*) egg shells and nest sand at Fethiye beach, Turkey. Afr. J. Microbiol. Res., 4, 408-413.

- Haprabu, B.R.S. 2018. Isolasi dan Identifikasi Cemaran Bakteri *Escherichia coli* pada Telur Penyu Lekang yang Gagal Menetas di Sarang Semi Alami Pantai Boom Banyuwangi. [Skripsi]. Fakultas Kedokteran Hewan. Universitas Airlangga.
- Ismaiel, A.A., Jutta, P. 2015. Mycotoxins: Producing Fungi and Mechanisms of Phytotoxicity. *J. Agric.*, 5, 492-537.
- IUCN. 2008. The IUCN Red List of Threatened Species. ISSN 2307-8235 Jansen. 2003. Green Sea Turtle. University of San Francisco Library.
- Mirocha J., Chester, J., Pawlosky, Robert, Hamed, A. 1989. Analysis of T-2 toxin in a biological matrix using multiple reaction monitoring. *Arch. Environ. Contamination Toxicol.*, 18, 349-55.
- Mo, C.L., I. Salas, M., Caballero. 1990. Are fungi and bacteria responsible for olive ridley's egg loss? In proceedings of the 10th annual workshop on sea turtle biology and conservation. NQAA Technical Memorandum NMFS-SEFC, 278, 249-252.
- Neves, M.S.C., De Melo, M.C.C., De Oliveira, L.G. 2015. Mycobiota from the eggs, nests and stillbirths of *Eretmochelys imbricata* Linneus 1766 (Testudines: Cheloniidae) in Pernambuco State, Brazil. *Afr. J. Microbiol Res*, 9, 1195-1199.
- Nursid, M., Pratitis, A., Chasanah, E. 2010. Kultivasi Kapang MFW-01-08 yang Diisolasi dari *Ascidia Aplidium longithorax* dan Uji Aktivitas Sitotoksiknya terhadap Sel Kanker Payudara T47D. *Pascapanen dan Bioteknologi Kelautan dan Perikanan*, 5(2), 103-110.
- Palys, T. 2008. Purposive Sampling. *The Sage Encyclopedia of Qualitative Research Methode*, 2, 697-698.
- Peters, A., Verhoeven, K.J.F., Strijbosch, H. 1994. Hatching and emergence in the Turkish Mediterranean loggerhead turtle, *Caretta caretta*: natural causes for egg and hatchling failure. *Ecol*, 60, 946-955.
- Phillott, A.D., Parmenter, C.J., Limpus, C.J. 2001. Occurrence Of Mycobiota In Eastern Australian Sea Turtle Nests. *Memoirs of the Queensland Museum*, 49(2), 701-703.
- Phillott, A.D., Parmenter, C.J. 2001. The distribution of failed eggs and the appearance of fungi in artificial nests of green (*Chelonia mydas*) and loggerhead (*Caretta caretta*) sea turtles. *Aust. J. Zool.*, 49, 713-718.
- Phillott, A.D., Parmenter, C.J., Limpus, C.J., Harrower, K.M. 2002. Mycobiota as acute dan chronic cloacal contaminants of female sea turtles. *J. Zool.*, 50, 687-695.
- Phillott, A.D., Parmenter, C.J., Limpus, C.J. 2004. Occurrence of mycobiota in eastern Australian sea turtle nests. *Mem. Qld. Mus.*, 49, 701-703.
- Praja, R.N., Yudhana, A., Haditanoyo, W. 2018. Isolasi Dan Identifikasi Jamur Pada Cangkang Telur Penyu Lekang (*Lepidochelys Olivacea*) Gagal Menetas Di Pantai Boom Banyuwangi. *Surabaya. J. Med. Vet.*, 1(2), 11-15.
- Purnama, M.T.E., Samik, A. 2014. Potential mycotoxin binders on histopathology of the mammary gland experiencing neoplasia in pregnant mice (*Mus musculus*) with exposed zearalenone. *Vet. Med.*, 7(1), 73-80.
- Rafferty A.R., Reina, R.D. 2012. Arrested embryonic de-velopment: a review of strategies to delay hatching in egg-laying reptiles. *Proc. R. Soc.*, 279, 2299-2308.
- Rafiza., E., Raharjo, I., Farida. 2014. Pengaruh Kedalaman Sarang Terhadap Masa Inkubasi

- Persentase Keberhasilan Penetasan Telur Penyu Hijau (*Chelonia mydas*) di Pulau Wie Kabupaten Bintan. [Skripsi]. Universitas Muhamaddiyah Pontianak.
- Robinson, T., McMullan, G., Marchant, R., Nigam, P. 2003. Remediation of dyes in textile effluent: a critical review on current treatment technologies with a proposed. Alternative. *Bioresource Technol.*, 77, 247-55.
- Rosado-Rodríguez, G., Maldonado-Ramirez, S.L. 2016. Mycelial fungal diversity associated with the leatherback sea turtle (*Dermochelys coriacea*) nests from western Puerto Rico. *Chelonian Conserv. Biol.*, 15, 265–272.
- Salisbury, F.B., Ross, C.W. 1995. Fisiologi Tumbuhan. Institut Tehnologi Bandung Press, p132-135.
- Sanjaya, Y., Nurhaeni, H., Halimah, M. 2010. Isolasi, Identifikasi, dan Karakterisasi Jamur Entomopatogen dan Larva Spodoptera litura (Fabricius). *Bionatura-Jurnal Ilmu-ilmu Hayati dan Fisik*, 12(3), 136 – 141.
- Sarmiento-Ramirez, E., Abella, M.P., Martin, M.T., Telleria, L.F., Lopezjurado, A., Marco, Dieguezuribeondo, J. 2010. *Fusarium solani* is responsible for mass mortalities in nests of loggerhead sea turtle, *Caretta caretta*, in Boavista, Cape Verde. *FEMS Microbiol. Lett.*, 312, 192–200.
- Simbolon, D. 2008. Penambahan Mikroorganisme dan Asam Humik pada Tanah Latosol dan Tanah Tailing untuk Meningkatkan Pertumbuhan dan Produksi Tanaman Jagung (*Zea mays*). [Skripsi]. Institut Pertanian Bogor.
- Verweij, P.E., Brandt, M.E. 2007. *Aspergillus Fusarium*, and other opportunistic moniliaceous fungi. In: Murray et al. (eds). *Man. Clin. Microbiol*, Ch. 121. 9th ed. ASM Press, p124.
- WWF 2009. Peta Konservasi Penyu di Indonesia. Diakses pada <http://awsassets.wwf.or.id>.

\*\*\*