

JURNAL MEDIK VETERINER

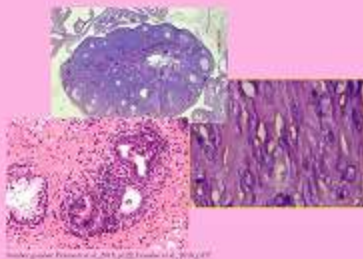

Indahgusti, Pratiwi et al., 2018, p.02, <https://doi.org/10.30605/jmv.v1i3.1077>





HOME ABOUT LOGIN REGISTER SEARCH CURRENT ARCHIVES ANNOUNCEMENTS

Home > About the Journal > **Editorial Team**

EDITORIAL TEAM

EDITOR-IN-CHIEF

Faisal Fikri, drh., M.Vet., (SCOPUS ID: 57214252104), Universitas Airlangga, Indonesia

EDITORIAL ASSISTANT

Muhammad Thohawi Elziyad Purnama, drh., M.Si., (SCOPUS ID: 57207820067), Universitas Airlangga, Indonesia

EDITORIAL BOARD MEMBERS

Dr. Shekhar Chhetri, DVM, M.Sc., (SCOPUS ID: 6505691555), Royal University of Bhutan, Bhutan
 Agus Purnomo, drh., M.Sc., (SCOPUS ID: 57213936338), Universitas Gadjah Mada, Indonesia
 Etsuko Hashimoto, DVM., (SCOPUS ID: 36894155900), Azabu University, Japan
 Ahmad Kurniawan, drh., (SCOPUS ID: 57210255339), Badan Tenaga Nuklir Nasional (BATAN), Indonesia
 Parthiban Sivamurthy, DVM., M.Sc., (SCOPUS ID: 6503892550), Tamilnadu Veterinary and Animal Science University, India
 Lalu Faisal Fajri, drh., M.Vet., BP3TR Disnakeswan Nusa Tenggara Barat, Indonesia
 Assylkhanov Darkhan, DVM., Kazakh National Agrarian University, Kazakhstan
 Ali Ahmad Alsahami, DVM., MVM., (SCOPUS ID: 57216196150), Universiti Putra Malaysia, Malaysia
 Syakirah Azmey, DVM., M.Sc., (SCOPUS ID: 57215684050), Universiti Brunei Darussalam, Brunei Darussalam

ADMINISTRATION AND INFORMATION SYSTEM

Choirun Nisa, SIIP., Center of Library and Information System, Universitas Airlangga, Indonesia

JURNAL MEDIK VETERINER (JMV) INDEXED BY:



Editorial Office

Jurnal Medik Veteriner
 Kampus PSDKU Banyuwangi Universitas Airlangga
 Jalan Wijaya Kusuma No.113, Giri, Banyuwangi, 68425
 Email: jmv@psdku.unair.ac.id
 Telp: 0333-417788



pISSN 2615-7497 ; eISSN 2581-012X



Policies

Focus and Scope

Online Submission

Author Guidelines

Peer Review Process

Publication Ethics

Copyright Notice

Publication Frequency

Open Access Policy

Archiving

Plagiarism Screening

Publication Fee

People

Editorial Board

Peer Reviewers

Contact

Professional Collaboration



Agreement Document

Template

Original Research
in English

Original Research
in Bahasa

Case Report Community
Empowerment
in English

Case Report Community
Empowerment
in Bahasa

Download
Letter of Originality

Reference Management Tools



HOME ABOUT LOGIN REGISTER SEARCH CURRENT ARCHIVES ANNOUNCEMENTS

Home > Archives > Vol 1, No 3 (2018)

VOL 1, NO 3 (2018)

OKTOBER

TABLE OF CONTENTS

FRONT MATTER

Front Cover, Editorial Board, Peer Reviewers, Acknowledgments  PDF
Faisal Fikri, Muhammad Thohawi Elziyad Purnama i-iv

BACK MATTER

Indexing, Subscribed Form, Guidelines for Author, Back Cover  PDF
Faisal Fikri, Muhammad Thohawi Elziyad Purnama v-ix

ORIGINAL RESEARCH

Pengaruh Substitusi Tepung Buah Hala (*Pandanus tectorius*) dalam Pelet Terhadap Konsumsi Bahan Kering dan Bobot Kelinci Pedaging  PDF
57-61

doi 10.20473/jmv.vol1.iss3.2018.57-61
Adyayutti Wijang Saraswati, Mohammad Anam Al Arif, Prima Ayu Wibawati, Ratna Damayanti, Bodhi Agustono, Muhammad Thohawi Elziyad Purnama

Kualitas Semen Segar Sapi Rambon Banyuwangi Dalam Pengencer Tris Kuning Telur Dan Susu Skim Kuning Telur  PDF
62-67

doi 10.20473/jmv.vol1.iss3.2018.62-67
Ainun Merta Safitri, Trilas Sardjito, Prima Ayu Wibawati, Imam Mustofa, Amung Logam Saputro, Ragil Angga Prastiya

Pengaruh Ekstrak Kulit dan Jus Buah Delima Putih (*Punica granatum L.*) Terhadap Titer Antibodi Ayam Kampung Super yang Divaksin Newcastle Disease  PDF
68-73

doi 10.20473/jmv.vol1.iss3.2018.68-73
Anisia Rahmawati, Nanik Sianita Wijaya, Muhammad Thohawi Elziyad Purnama, Jola Rahmahani, Aditya Yudhana, Maya Nurwartanti Yunita

Isolasi dan Identifikasi Cemaran Bakteri *Escherichia Coli* pada Telur Penyu Lekang (*Lepidochelys olivacea*) yang Gagal Menetas Menetas di Sarang Semi Alami Pantai Boom Banyuwangi  PDF
74-79

doi 10.20473/jmv.vol1.iss3.2018.74-79
Bhima Rochman Satya Haprabu, Hardany Primarizky, Prima Ayu Wibawati, Wiyanto Haditanojo

Studi Morfometrik pada Os Scapula Hewan Kelinci New Zealand White (*Oryctolagus cuniculus*)  PDF
87-92

doi 10.20473/jmv.vol1.iss3.2018.87-92
Erwan Budi Hartadi, Winda Kusuma Dewi, Nadiya Listyasari, Muhammad Thohawi Elziyad Purnama

Policies

Focus and Scope

Online Submission

Author Guidelines

Peer Review Process

Publication Ethics

Copyright Notice

Publication Frequency

Open Access Policy

Archiving

Plagiarism Screening

Publication Fee

People

Editorial Board

Peer Reviewers

Contact

Professional Collaboration



Agreement Document

Template

Original Research
in English

Original Research
in Bahasa

Case Report Community
Empowerment
in English

Case Report Community
Empowerment
in Bahasa

Download
Letter of Originality

Reference Management Tools

Efektifitas Daya Pisah Electric Separating Sperm (ESS) terhadap Spermatozoa Kromosom X dan Y pada Kambing Sapera

PDF
93-98

doi 10.20473/jmv.vol1.iss3.2018.93-98

Fahlevi Laliyah, Pudji Srianto, Amung Logam Saputro, Sri Pantja Madyawati, Bodhi Agustono, Ragil Angga Prastiya

Prevalensi Infeksi Toxocara Cati pada Kucing Peliharaan di Kecamatan Banyuwangi

PDF
99-104

doi 10.20473/jmv.vol1.iss3.2018.99-104

Fifi Anik Suroiyah, Poedji Hastutiek, Aditya Yudhana, Agus Sunarso, Muhammad Thohawi Elziyad Purnama, Ratih Novita Praja

Persentase Motilitas dan Viabilitas Spermatozoa Kambing Sapera dalam Pengencer Tris Kuning Telur dan Susu Skim Kuning Telur Before Freezing

PDF
105-112

doi 10.20473/jmv.vol1.iss3.2018.105-112

Herlina Masyitoh, Tri Wahyu Suprayogi, Ratih Novita Praja, Pudji Srianto, Sri Pantja Madyawati, Amung Logam Saputro

Analisis Kelayakan Usaha Secara Finansial dan Efisiensi Produksi di Peternakan Sapi Perah PT. Fructi Agri Sejati Kabupaten Jombang

PDF
113-119

doi 10.20473/jmv.vol1.iss3.2018.113-119

Khafisah Khafisah, Sunaryo Hadi Warsito, Ragil Angga Prastiya, Trilas Sardjito, Amung Logam Saputro, Bodhi Agustono

Pengaruh Pemberian Ekstrak Kedelai (Glycine max) Terhadap Jumlah Pertumbuhan Folikel Ovarium Mencit (Mus musculus)

PDF
120-127

doi 10.20473/jmv.vol1.iss3.2018.120-127

Nugraheni Anggara Pramesti, Tjuk Imam Restiadi, Aditya Yudhana, Tatik Hernawati, Iwan Sahrial Hamid, Muhammad Thohawi Elziyad Purnama

Pengaruh Ekstrak Buah Pare (Momordica charantia) Terhadap Titer Antibodi Ayam Broiler yang Divaksin Newcastle Disease

PDF
128-133

doi 10.20473/jmv.vol1.iss3.2018.128-133

Siti Komariyah, Jola Rahmahani, Bodhi Agustono

Efektifitas Sugar Dressing (100% Gula) dalam Meningkatkan Kepadatan Kolagen pada Proses Penyembuhan Luka Bakar Buatan pada Kulit Tikus Putih (Rattus norvegicus) Jantan

PDF
134-141

doi 10.20473/jmv.vol1.iss3.2018.134-141

Angela Swasti Ivanalee, Ira Sari Yudaniyanti, Maya Nurwartanti Yunita, Nusdianto Triakoso, Iwan Sahrial Hamid, Amung Logam Saputro

Deteksi Antibodi Brucella pada Sapi Perah di Kecamatan Purwoharjo Kabupaten Banyuwangi dengan Metode Rose Bengal Test (RBT)

PDF
142-147

doi 10.20473/jmv.vol1.iss3.2018.142-147

Welyanto Kurniawan Dwi, Wiwiek Tyasningsih, Ratih Novita Praja, Iwan Sahrial Hamid, Suryanie Sarudji, Muhammad Thohawi Elziyad Purnama

CASE REPORT

Laporan Kasus: Otitis Eksterna dan Auricular Hematoma (Othematoma) pada Anjing Samoyed

PDF
80-86

doi 10.20473/jmv.vol1.iss3.2018.80-86

Devi Nur Islami, Cytra Meyliana Surya Dewi, Nadia Marva Triana, Muhammad Thohawi Elziyad Purnama

 grammarly

 MENDELEY

 EndNote
...Bibliographies Made Easy™

Plagiarism Detection

 turnitin

USER

Username

Password

Remember me

Login

CITATION ANALYSIS

Cited by SCOPUS

Cited by Google Scholar

Semua Sejak 2015

Kutipan 105 105

indeks-h 6 6

indeks-i10 1 1

NOTIFICATIONS

View

Subscribe

JOURNAL CONTENT

Search

Search Scope

All

Search

Browse

By Issue

By Author

By Title

Other Journals

INFORMATION

For Readers

For Authors

For Librarians

KEYWORDS

Banyuwangi

Escherichia coli Newcastle

Disease Peranakan Etawah

anjing ayam buras before

freezing helminthiasis kambing

Sapera kepadatan

kolagen kolagen kolesterol

kualitas spermatozoa luka bakar

mencit penyembuhan luka

prevalensi probiotik sapi

perah susu skim kuning telur

Deteksi Antibodi Brucella pada Sapi Perah di Kecamatan Purwoharjo Kabupaten Banyuwangi dengan Metode Rose Bengal Test (RBT)

(DETECTION OF ANTIBODY BRUCELLA IN DAIRY COW IN PURWOHARJO DISTRICT, BANYUWANGI REGENCY USING ROSE BENGAL TEST METHOD (RBT))

Welyanto Kurniawan Dwi^{1*}, Wiwiek Tyasningsih², Ratih Novita Praja², Iwan Sahrial Hamid³, Suryanie Sarudji², Muhammad Thohawi Elziyad Purnama⁴

¹Bachelor of Veterinary Medicine,

²Department of Veterinary Microbiology,

³Department of Basic Veterinary Science,

⁴Department of Veterinary Anatomy,

Faculty of Veterinary Medicine, Universitas Airlangga,

UNAIR C-Campus Mulyorejo, Surabaya, Jawa Timur, Indonesia, 60115

Telp. (031)5993016, Fax. (031)5993015

*Corresponding author: welyanto.k.d-2014@fkh.unair.ac.id

Abstrak

Penelitian ini bertujuan mengetahui keberadaan antibodi dari bakteri brucella pada sapi perah di Kecamatan Purwoharjo Kabupaten Banyuwangi menggunakan *Rose Bengal Test* (RBT). Metode yang digunakan dalam penelitian ini adalah metode analisis diskriptif dengan pendekatan kuantitatif, yaitu metode yang menggambarkan keberadaan antibodi Brucella pada sapi perah dengan cepat. Informasi pendukung diperoleh dari survei peternak dengan teknik wawancara. Sampel ditentukan dengan rumus slovin dengan ukuran sampel sebanyak 75 sampel dari 294 ekor sapi pada populasi sapi perah di Kecamatan Purwoharjo. Hasil penelitian menunjukkan 2 sampel dinyatakan positif Brucella dari 75 sampel. Hasil penelitian ini dapat disimpulkan bahwa reaktor Brucella ditemukan pada sapi perah di Kecamatan Purwoharjo Kabupaten Banyuwangi yang berpotensi menyebabkan penyakit Brucellosis. Harapan dari penelitian ini adalah data yang diperoleh dapat diuji ulang dan diuji lebih lanjut dalam penelitian selanjutnya sehingga hasil dapat dikonfirmasi.

Kata kunci: Brucellosis, sapi perah, *Rose Bengal Test*, Banyuwangi

Abstract

The purpose of this study was to detect the presence of antibodies of the bacteria *Brucella* in dairy cows in the District Purwoharjo Banyuwangi using the *Rose Bengal Test* (RBT). The method used in this research was a descriptive analysis method with a quantitative approach, was a method that describes the presence of *Brucella* antibodies in dairy cows quickly. Supporting information obtained from the survey of farmers using interviews. The sample was determined by the formula slovin with a sample size of 75 samples from 294 cows in the dairy cow population of the District Purwoharjo. The results show 2 samples considered positive Brucellosis from 75. The results of this study can be concluded that the reactor *Brucella* found in dairy cattle in the district of Banyuwangi Purwoharjo that can potentially cause disease Brucellosis. Expectations from this study were the data obtained can be re-tested and further testing in future studies so that results can be confirmed.

Key words: Brucellosis, dairy cattle, *Rose Bengal Test*, Banyuwangi

PENDAHULUAN

Brucellosis merupakan penyakit zoonosis dan tergolong penyakit endemik di beberapa wilayah di dunia, termasuk Eropa Mediterania,

Afrika Utara dan Sub Sahara, Timur Tengah, Asia Tenggara dan banyak negara Amerika Selatan. Brucellosis dianggap sebagai salah satu zoonosis utama yang ditularkan melalui kontak langsung pada hewan, mengkonsumsi susu dan

produk susu (Sharma *et al.*, 2016). Berdasarkan data yang diperoleh dari BBVet Wates tahun 2017 situasi kejadian Brucellosis di Pulau Jawa hanya ditemukan di kota Kendal, Sleman, dan Semarang. Prevalensi Brucellosis yang telah dilakukan penyidikan di Regional IV oleh Balai Besar Veteriner Wates dari tahun-ketahun masih cukup fluktuatif, Provinsi Jawa Tengah rata-rata dari tahun 2010-2014 sebesar: 0.9% (237/26.192), DIY 1.19% (110/9.224) dan Jawa Timur 3.1% (1.022/32.964), sehingga prioritas untuk pengendalian penyakit Brucellosis adalah di Jawa timur. Jawa timur merupakan provinsi yang memiliki jumlah ternak sapi perah yang cukup banyak dimana terdapat 265.002 ekor yang tersebar di setiap daerah pada tahun 2016. Menurut data dari Dinas Peternakan Provinsi Jawa Timur Tahun 2016 terdapat 11 kabupaten yang dinilai unggul dalam jumlah ternak sapi perah yang dimiliki diantaranya Pasuruan, Malang, Mojokerto, Sidoarjo, Jombang, Kediri, Blitar, Tulung agung, Trenggalek, Jember, dan Banyuwangi (Dinas Peternakan Provinsi Jatim, 2016).

Banyuwangi merupakan salah satu Kabupaten yang unggul dalam jumlah ternak sapi perah meskipun dari 11 Kabupaten yang dinilai unggul jumlah ternak sapi perah di Banyuwangi memiliki Populasi yang sedikit yaitu terdapat 729 ekor. Populasi sapi perah yang sedikit ini mengakibatkan Kabupaten Banyuwangi kurang diperhatikan terhadap pengontrolan dan pengawasan penyebaran penyakit Brucellosis (Dinas Pertanian Kab. Banyuwangi, 2017). Berdasarkan kondisi tersebut maka peneliti ingin melakukan deteksi untuk mengetahui adanya antibodi terhadap bakteri *Brucella sp.* yang dapat menyebabkan penyakit Brucellosis pada ternak sapi perah di Kecamatan Purwoharjo Kabupaten Banyuwangi dengan metode *Rose Bengal Test* (RBT).

METODE PENELITIAN

Penelitian ini dilakukan dalam 2 tahap yaitu pengambilan sampel darah pada sapi perah dan pengujian serologis. Pengambilan sampel darah sapi perah dilakukan di Kecamatan Purwoharjo

Kabupaten Banyuwangi sedangkan pengujian serologis dilakukan di Laboratorium Mikrobiologi PSDKU UNAIR di Banyuwangi. Sampel yang diteliti sebanyak 75 sampel.

Alat dan bahan yang digunakan dalam penelitian ini adalah tabung vakutainer non EDTA, kertas lebel, dan jarum *venoject* 21 G, *aluminium foil*, tremos es, *sputit* (*Terumo*) ukuran 18 G, *mikroplate*, *mikropipet*, tusuk gigi, *mikrotube*, desinfektan, kapas, alkohol, kit RBT (antigen *Brucella* Rose Bengal, serum kontrol positif dan kontrol negatif).

Rancangan penelitian ini menggunakan metode diskriptif dengan pendekatan kuantitatif yaitu suatu penelitian yang memberikan gambaran secara sistematis dan faktual tentang fakta-fakta mengenai ada dan tidaknya antibodi *Brucella* yang ditemukan pada sapi perah. Keberadaan antibodi *Brucella sp.* diuji dan dideteksi dengan menggunakan metode aglutinasi pada pengujian serologis RBT (Sugiyono, 2009). Prosedur penelitian dilakukan dengan cara mereaksikan antara serum darah sapi perah dan antigen RBT yang kemudian dilakukan homogenisasi dengan cara menggoyangkan serum dan antigen selama 4 menit hingga terjadi proses aglutinasi (OIE, 2009).

HASIL DAN PEMBAHASAN

Jumlah sampel serum darah yang telah didapatkan dari 14 peternak sapi perah di 11 Desa di Kecamatan Purwoharjo sebanyak 75 sampel selama bulan Desember 2017 dapat. Hasil pengujian serologis terhadap 75 sampel darah yang diambil di Kecamatan Purwoharjo dengan menggunakan metode *Rose Bengal Test* (RBT) telah diuji dan terdapat 2 sampel yang dinilai positif *Brucella* berdasarkan pemeriksaan dengan menggunakan antigen *Brucella* yang digunakan menunjukkan tanda-tanda penggumpalan yang jelas. *Rose Bengal Test* merupakan *Rapid Test* yang sering digunakan untuk mendeteksi adanya antibodi terhadap antigen *Brucella sp.* dengan cara mencampur serum darah ternak yang diduga terinfeksi dengan antigen *Brucella sp.* *Rose Bengal Test*

merupakan uji serologis yang mudah dikerjakan, uji ini akan membentuk reaksi antara antigen *Brucella sp.* terhadap serum darah yang mengandung antibodi *Brucella sp.* (OIE, 2009). Antigen *Brucella* yang digunakan pada pemeriksaan RBT adalah antigen *Brucella* yang memiliki koloni smooth yang diwarnai dengan *Rose Bengal*, dengan larutan penyangga sampai dengan pH 3,65. Kondisi pH netral pada uji RBT dapat mengukur keberadaan IgM dan IgG. *Rose Bengal Test* yang memiliki kadar pH 3,65 dapat mencegah aglutinasi dengan IgM dan tampaknya hanya mengukur IgG (Kaltungo *et al*, 2014). Ph 3,65 dari antigen RBT dan mengakibatkan inaktivasi dari IgM sementara dan hanya meninggalkan antibodi *Brucella* utuh IgG sehingga pada pengujian RBT yang di uji adalah titer antibodi dari IgG yang bereaksi dengan antigen dari RBT yang dapat menimbulkan reaksi aglutinasi (Klein, 1991).

Hasil pengujian *Rose Bengal Test* (RBT) yang telah dilakukan diperoleh 2 sampel serum yang dinilai positif yaitu sampel Sapi 12.1 dengan kode 3484 dan 12.2 dengan kode 3483.

Hasil pemeriksaan positif pada uji RBT didapatkan pada sapi yang berjenis Friesien Holstein dengan umur 4 tahun dan berjenis kelamin betina dimana sesuai dengan riwayat yang telah diperoleh dari pemilik sapi bahwa sapi perah yang mengalami keguguran pada usia kehamilan 5 bulan dan 8 bulan belum pernah dilakukan vaksinasi. Faktor yang dapat mempengaruhi hasil positif dari pemeriksaan yang telah dilakukan adalah pernah dilakukan proses vaksinasi, infeksi dari kasus abortus, pemeriksaan kesehatan yang kurang baik dan kurangnya pengetahuan peternak mengenai kasus *Brucellosis*. Antibodi terhadap bakteri *Brucella* dapat ditemukan di dalam tubuh sapi perah karena adanya infeksi melalui perkawinan alami dengan sapi jantan. Sapi jantan yang terinfeksi bakteri *Brucella* dapat menularkan penyakit melalui semen yang dikeluarkan melalui perkawinan alami yang dilakukan (Noakes *et al.*, 2009).

Pengujian sampel serum darah dengan menggunakan reagen RBT didapatkan hasil positif pada serum yang diambil dari ke 2 sapi

perah di Kecamatan purwoharjo, dimana terjadi penggumpalan pada serum darah yang dicampur dengan reagen RBT dan membentuk suatu gumpalan halus seperti pasir. Hasil positif yang diperoleh dari pugujuan 2 serum darah sapi dengan kode 3484 dan 3483. Hasil yang diperoleh menunjukkan bahwa serum dan antigen menunjukkan reaksi positif ++ pada serum darah sapi dengan kode 3484 yang ditunjukkan dengan adanya aglutinasi berupa pasir halus dengan cairan agak jernih dan batas jelas sedangkan pada serum darah sapi dengan kode 3483 menunjukkan reaksi positif + yang ditunjukkan dengan adanya aglutinasi berupa pasir halus dengan cairan tidak jernih dan batas tidak jelas.

Antibodi anti-*Brucella* (IgM dan IgG) adalah protein yang menyebabkan aglutinasi, fiksasi komplemen, dan presipitasi saat bereaksi dengan antigen homolognya yang berasal dari Bakteri *Brucella*. Antibodi IgM adalah antibodi yang pertama kali muncul ketika terjadi infeksi terhadap temak dan bertambah jumlahnya secara bertahap terhadap kasus infeksi akut. Antibodi IgM dapat diperoleh dari hewan yang telah dilakukan proses vaksinasi karena pada proses vaksinasi akan merangsang sistem imun untuk menghasilkan antibodi. Berbeda dengan Antibodi IgG yang kemudian muncul setelah onset infeksi berakhir dan dipicu oleh protein sitoplasma dari *Brucella* yang tidak dapat difagosit oleh makrofag sehingga bakteri akan tetap berada dalam tubuh atau jaringan organ tubuh dan melakukan perkembangbiakan secara intraseluler. Berdasarkan dasar ini maka pengujian serologis yang dilakukan didasarkan pada antibodi IgG untuk membedakan antara host yang terinfeksi dan yang tidak terinfeksi (Mohamed, 2015). Antibodi terhadap *Brucella* memiliki potensi untuk bereaksi silang dengan antibodi yang terdapat pada beberapa bakteri enterik. Reaksi silang dalam aglutinasi serum telah diamati pada infeksi yang disebabkan oleh beberapa bakteri enterik sehingga reaktivitas silang dapat menghambat interpretasi banyak tes serologis yang digunakan dalam diagnosis *Brucellosis*. Situasinya diperparah pada hewan ternak yang divaksinasi dengan vaksin yang membuat sulit untuk membedakan antara hewan

yang divaksinasi dan yang terinfeksi (Liang, 2010).

Bakteri *Brucella abortus* merupakan bakteri yang sering menginfeksi pada sapi bersifat parasit intraseluler atau parasit obligat karena bakteri ini mengalami proses perkembangbiakan di dalam sel dan berkemampuan untuk menginvasi semua jaringan hewan sehingga dapat menyebabkan bermacam-macam infeksi (Todar, 2008). Sumber utama penularan *Brucella* pada sapi diantaranya sekresi cairan uterus, jaringan placenta, janin, kolostrum dari susu penderita atau semen beku yang tercemar *Brucella* (Supartono, 2004).

Fase bakterimia terjadi setelah sapi mengkonsumsi bahan makanan yang tercemar dan menyebabkan kuman menyebar dan menetap pada organ tubuh melalui pembuluh darah dan limfe. Sapi yang sedang bunting akan memproduksi eritritol dalam jumlah banyak, sehingga *B. abortus* akan lebih cepat berkembang dalam uterus sapi bunting tersebut. Akibatnya akan terjadi radang dinding uterus dan radang plasenta, sehingga dapat mengganggu pengiriman bahan makanan dari induk ke embrio atau fetusnya. Gangguan pertumbuhan yang timbul pada pedet dapat berupa mati dini, lahir lemah, atau cacat (Ratih, 2014).

Zat eritritol merupakan zat kimia yang disukai oleh bakteri *Brucella* dan dengan adanya zat ini bakteri *Brucella* dapat bertahan hidup dan melakukan perkembangbiakan terutama pada endometrium dan pada ruang diantara kotiledon. Bakteri dapat ditemukan pada vili, ruang diantara vili dan membran plasenta yang memperlihatkan warna gelap atau merah tua. Perkembangbiakan bakteri *Brucella* pada uterus menyebabkan infeksi yang berdampak abortus. Abortus dapat terjadi karena rapuhnya pertautan plasenta fetalis dengan plasenta maternalis sehingga terpisah sebagai akibat besarnya bakteri *Brucella* di dalam uterus. Setelah abortus 2-3 kali biasanya infeksi menjadi menetap atau kronis, tidak memperlihatkan tanda-tanda klinik dan sapi yang bersangkutan dapat kembali bunting normal akan tetapi sapi-sapi demikian tubuhnya terus menerus mengeluarkan kuman

Brucella (carrier) yang bersifat patogen bagi sapi lain maupun bagi manusia (Djaenudin, 2013). Hasil positif diperoleh dari respon serologik pasca infeksi pada infeksi alami akan muncul setelah 2 sampai 4 minggu. Invasi bakteri pada uterus yang bunting akan menghasilkan antibodi dalam jumlah besar dan berlangsung terus menerus (Celli *et al.*, 2003).

Proses pembentukan antibodi pada kasus infeksi *Brucella* dimulai dengan masuknya bakteri *Brucella* ke dalam tubuh melalui pembuluh darah dan akan merangsang respon imun untuk melepaskan monosit yang berfungsi untuk memfagosit bakteri. Makrofag/*Antigen Presenting Cell* (APC) yang telah memfragmentasi antigen akan mempresentasikan fragmen antigen tersebut kepada sel limfosit T helper (sel Th) melalui molekul *Major Histocompatibility Complex* (MHC) kelas II yang terletak dipermukaan monosit. Sel Th berinteraksi dengan APC melalui *Cluster of Differentiation* (CD4) dan T-cell Receptor (TCR) yang dimiliki oleh Th. Selanjutnya akan terjadi aktivasi sel Th, sel Th berproliferasi dan mengeluarkan sitokin (interleukin-1/IL-1) yang akan mengaktifasi sel B menjadi sel plasma yang siap memproduksi antibodi spesifik terhadap antigen *Brucella sp.* (Starr *et al.*, 2008).

Respon humoral pada awal infeksi akan diproduksi antibodi terhadap antigen *Brucella sp.* di dalam tubuh. Secara umum antibodi yang dihasilkan oleh sapi yang mengalami proses vaksinasi atau infeksi alami ditemukan dalam 3 jenis yaitu IgM, IgG₁ dan IgG₂. Setelah enam bulan, IgG₂ biasanya hilang, namun kadar IgM dan IgG₁ masih tetap ada meskipun dalam jumlah yang rendah, pada kejadian infeksi yang menahun atau dalam kurun waktu yang lama kadar antibodi IgG₁ lebih tinggi dari kadar antibodi IgM (Neta *et al.*, 2010).

KESIMPULAN

Hasil penelitian deteksi antibodi *Brucella* pada sapi perah di Kecamatan Purwoharjo Kabupaten Banyuwangi dengan metode *Rose Bengal Test* (RBT) disimpulkan bahwa ditemukannya reaktor bakteri *Brucella* pada sapi

perah di Kecamatan Purwoharjo yang diperoleh dengan terjadinya reaksi aglutinasi berupa pasir halus dengan batas yang jelas akibat ikatan antara antigen Rose Bengal Test dan antibodi Brucella. Sampel yang dinyatakan positif Brucellosis sebesar 3% dari total sampel yang telah diambil yaitu 2 sampel dari 75 sampel yang telah diteliti.

UCAPAN TERIMA KASIH

Peneliti mengucapkan terima kasih kepada Dinas Pertanian Kabupaten Banyuwangi dan PSDKU Banyuwangi Universitas Airlangga atas izin yang diberikan dan fasilitas untuk melaksanakan penelitian.

DAFTAR PUSTAKA

- Balai Besar Veteriner (BBVet) Wates. 2017. Peta Regional Penyakit Hewan dan Kesmavet Periode Bulan Januari-Maret Tahun 2017. Yogyakarta.
- Celli, J., C.D. Chastellier, D. Franchini, J. Pizarro-cerda, E. Moreno, and J. Gorvel. 2003. Brucella Evades Macrophage Killing via VirB-dependent Sustained Interactions with the Endoplasmic Reticulum, 198(4).
- Dinas Pertanian Kabupaten Banyuwangi. 2017. Rekap Populasi Ternak Per Wilayah (ekor). Dinas Pertanian Kabupaten Banyuwangi. Banyuwangi.
- Dinas Peternakan Provinsi Jawa Timur. 2016. Data Jumlah Populasi Ternak di Provinsi Jawa Timur. Laporan Tahunan. Surabaya. //http.Disnak.Jatimpro.go.id/Data/Statik/Populasi ternak di Jawa Timur (15 Desember 2017).
- Djaenudin, G. dan Z.A. Riza. 2013. Cendawan Penyebab Abortus Dalam Alat Reproduksi Sapi Betina. Balai Besar Penelitian Veteriner. *J Bio*, 12(2).
- Arruda R. P., B. A. Ball., C. G. Gravance., A. R. Garcia., and I. K. K. Liu. 2002. Effects of Extenders and Cryoprotectants on Stallion Sperm Head Morphometry. *Theriogenol*, 58: 253-256.
- Kaltungo, B.Y., S.N.A. Saidu, A.K.B. Sacey, and H.M.A. Kazeem. 2014. Review on Diagnostic Techniques for Brucellosis. *African J Bio*, 13: 1-10.
- Beletti, M. E., L. Da Fontoura Costa and M. P. Viana. 2004. A comparison of Morphometric Characteristic of Sperm From Fertile *Bos taurus* and *Bos indicus* Bulls in Brazil. *Anim Repro Sci*, 85: 105-116.
- Klien, G.C., K.A. Behan. 1991. Determination of Brucella Immunoglobulin G Agglutinating Antibody Titer with Dithiothreitol. *J Clin Microbiol*, 14(1): 24-25.
- Liang, L., D. Leng, C. Burk, R.N. Sasaki, M.A. Kayala, V.L. Atluri, J. Pablo, B. Unal, T.A. Ficht, E. Gotuzzo, M. Saito, W.J. Morrow, X. Liang, P. Baldi, R.H. Gilman, J.M. Vinetz, R.M. Tsois, P.L. Felgner. 2010. Large scale immune profiling of infected humans and goats reveals differential recognition of *Brucella melitensis* antigens. *PLoS Negl Trop*, 8(4): 673-675.
- Mohamed, G.E., A.A. Alwaleed, and A.A. Abdullah. 2015. Host Response to Brucella Infection : Review and Future perspective. *J Infect Dev Ctries*, 9(7): 697-701.
- Neta, A.V.C., J.P.S. Mol, M.N. Xavier, T.A. Paixao, A.P. Lage, R.L. Santos. 2010. Pathogenesis of Bovine brucellosis. *J Vet*, 184: 146-155.
- Noakes, D.E., T.J. Parkinson and G.C.W. England. 2009. Arthur's Veterinary Reproduction and Obstetrics Ed. W. B Saunders Co. Philadelphia. p483-486.

- Office International des Epizooties (OIE)*. 2009. Bovine Brucellosis. Manual of Diagnostic Test and Vaccines for Terrestrial Animals. Paris. 4(3): 564–567.
- Ratih R., D. Handijatno, Suwarno, dan F.A. Rantam. 2014. Determinan Antigen Gen *omp2a Brucella abortus* Isolat Lokal. Fakultas Kedokteran Hewan. *ACTA Vet Indonesia*, 2(1): 17-25.
- Sharma, H.K., S.K. Kotwal, D.K. Singh, M.A. Malik, A. Kumar, R. Gunalan, and M. Singh. 2016. Seroprevalence of Human Brucellosis in and Around Jammu, India, Using Different Serological Tests. *Vet World*, 9(7): 42-46.
- Sugiyono. 2009. Metode Penelitian Kuantitatif, Kualitatif, dan R&D. Bandung. Alfabeta.
- Supartono. 2004. Isolasi dan Identifikasi *Brucella abortus* penyebab keguguran pada sapi. Prosiding Temu Teknis Nasional Tenaga Fungsional Pertanian. Balai Penelitian Veteriner. Bogor.
- Starr, T., T.D. Wherly, L.A. Knodler, J. Celli. 2008. Brucella intercellular replication requires trafficking through the late endosomal/lysosomal compartment. *Traffic. Pub Med*, (9): 678-694.
- Todar, K. 2008. Textbook of Bacteriology. University of Wisconsin. Science Magazine. p304.



**KOMISI ETIK PENELITIAN
FAKULTAS KEDOKTERAN HEWAN UNIVERSITAS AIRLANGGA
*Animal Care and Use Committee (ACUC)***

**KETERANGAN KELAIKAN ETIK
“ ETHICAL CLEARENCE ”**

No : 3.KE.003.04.2018

**KOMISI ETIK PENELITIAN (ANIMAL CARE AND USE COMMITTEE)
FAKULTAS KEDOKTERAN HEWAN UNIVERSITAS AIRLANGGA SURABAYA,
TELAH MEMPELAJARI SECARA SEKSAMA RANCANGAN PENELITIAN YANG
DIUSULKAN, MAKA DENGAN INI MENYATAKAN BAHWA :**

PENELITIAN BERJUDUL : Deteksi Antibodi Brucella pada Sapi Perah di Kecamatan Purwoharjo Kabupaten Banyuwangi dengan Metode Rose Bengal Test (RBT)

PENELITI UTAMA : Iwan Sahrial Hamid

UNIT/LEMBAGA/TEMPAT PENELITIAN : Program Studi
Fakultas Kedokteran Hewan Universitas Airlangga

DINYATAKAN : LAIK ETIK

Surabaya, April 2018

Mengetahui
Dekan FKH-Unair,

Prof. Dr. Pudji Srianto, M.Kes., drh.
NIP. 195601051986011001

Ketua,

Dr. Nusdianto Triakoso, M.P., Drh.
NIP. 196805051997021001