

Volume: 2, Nomor: 2, Oktober 2019

p-ISSN: 2615-7497, e-ISSN: 2581-012X

JURNAL MEDIK VETERINER

Tersertifikasi oleh Ditjen Penguatan Riset dan Pengembangan, Kementerian Riset, Teknologi, dan Pendidikan Tinggi, Republik Indonesia dengan Nomor: 28/E/KPT/2019, berlaku sejak 26 September 2019

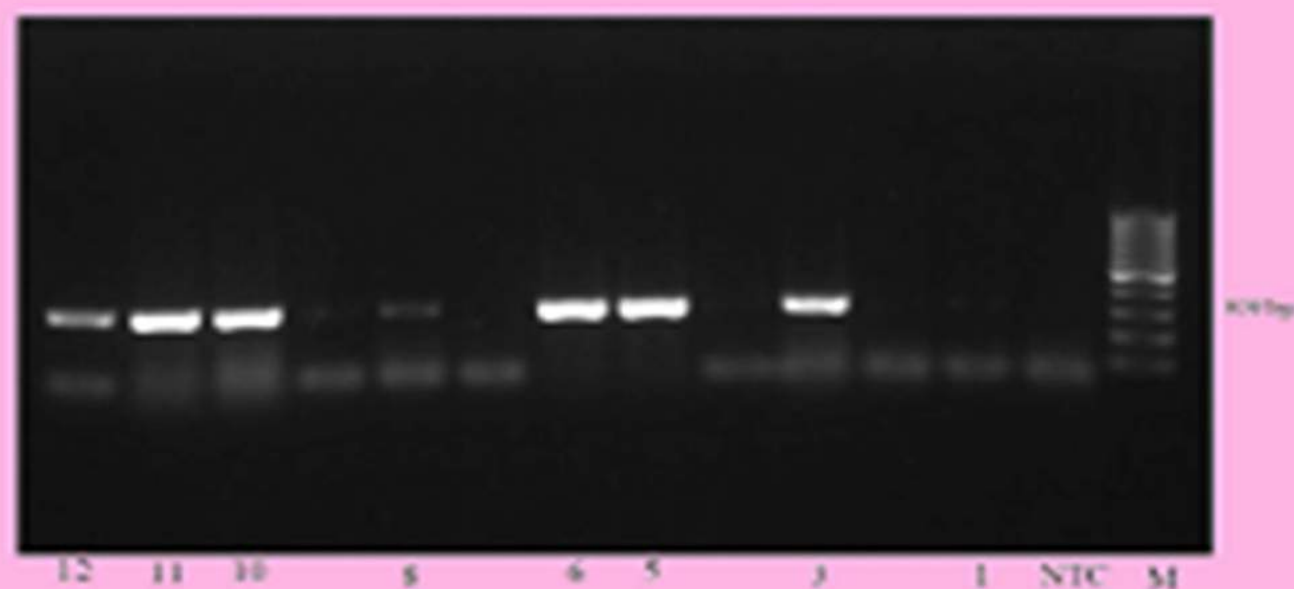

Indrawati, W. *et al.* (2019). *J Med Vet*, 22, 49-55.



KERJASAMA
FAKULTAS KEDOKTERAN HEWAN
UNIVERSITAS AIRLANGGA
dengan
PERHIMPUNAN DOKTER HEWAN INDONESIA
(PDH)



[HOME](#)[ABOUT](#)[LOGIN](#)[REGIS](#)

Pusat Pengembangan Jurnal dan Publikasi Ilmiah

Universitas Airlangga

copyright © 2017 Template PPJPI

[Home](#) > [About the Journal](#) > [Editorial Team](#)

EDITORIAL TEAM

EDITOR-IN-CHIEF

Faisal Fikri, drh., M.Vet., (SCOPUS ID: 57214252104), Universitas Airlangga, Indonesia

EDITORIAL ASSISTANT

Muhammad Thohawi Elziyad Purnama, drh., M.Si., (SCOPUS ID: 57207820067), Universitas Airlangga, Indonesia

EDITORIAL BOARD MEMBERS

Dr. Shekhar Chhetri, DVM, M.Sc., (SCOPUS ID: 6505691555), Royal University of Bhutan, Bhutan
Agus Purnomo, drh., M.Sc., (SCOPUS ID: 57213936338), Universitas Gadjah Mada, Indonesia
Etsuko Hashimoto, DVM., (SCOPUS ID: 36894155900), Azabu University, Japan
Ahmad Kurniawan, drh., (SCOPUS ID: 57210255339), Badan Tenaga Nuklir Nasional (BATAN), Indonesia
Parthiban Sivamurthy, DVM., M.Sc., (SCOPUS ID: 6503892550), Tamilnadu Veterinary and Animal Science University, India

Lalu Faisal Fajri, drh., M.Vet., BP3TR Disnakeswan Nusa Tenggara Barat, Indonesia

Assylkhanov Darkhan, DVM., Kazakh National Agrarian University, Kazakhstan

Ali Ahmad Alsahami, DVM., MVM., (SCOPUS ID: 57216196150), Universiti Putra Malaysia, Malaysia

Syakirah Azmey, DVM., M.Sc., (SCOPUS ID: 57215684050), Universiti Brunei Darussalam, Brunei Darussalam

ADMINISTRATION AND INFORMATION SYSTEM

Choirun Nisa, SIIP., Center of Library and Information System, Universitas Airlangga, Indonesia

JURNAL MEDIK VETERINER (JMV) INDEXED BY:



Editorial Office

Jurnal Medik Veteriner

Kampus PSDKU Banyuwangi Universitas Airlangga
Jalan Wijaya Kusuma No.113, Giri, Banyuwangi, 68425
Email: jmv@psdku.unair.ac.id
Telp: 0333-417788



9 772615 749001



9 772581 012772

pISSN 2615-7497 ; eISSN 2581-012X[View My Stats](#)

This work is licensed under a [Creative Commons Attribution-NonCommercial-ShareAlike 4.0 International License](#).

Plagiarism Detection



USER

Username Password Remember me

CITATION ANALYSIS

Cited by SCOPUS

Cited by Google Scholar

Semua Sejak 2015

Kutipan 82 82

indeks-h 5 5

indeks-i10 1 1

NOTIFICATIONS

[View](#)[Subscribe](#)

JOURNAL CONTENT

Search

Search Scope

All

Browse

[By Issue](#)[By Author](#)[By Title](#)[Other Journals](#)

INFORMATION

[For Readers](#)[For Authors](#)[For Librarians](#)

KEYWORDS

Banyuwangi

Escherichia coli Newcastle Disease Peranakan Etawah anjing ayam buras before freezing helminthiasis kambing Sopera kepadatan kolagen kolagen kolesterol kualitas spermatozoa luka bakar mencit penyembuhan luka prevalensi probiotik sapi perah susu skim kuning telur tris kuning telur

FLAG COUNTER

Visitors

	20, 201		52
	1, 920		34
	108		25
	64		25
	54		24

Pageviews: 88, 759





HOME ABOUT LOGIN REGISTER SEARCH CURRENT ARCHIVES ANNOUNCEMENTS

Home > Archives > Vol 2, No 2 (2019)

VOL 2, NO 2 (2019)

OKTOBER

TABLE OF CONTENTS

FRONT MATTER

Front Cover, Editorial Board, Peer Reviewers, Acknowledgments
Faisal Fikri, Muhammad Thohawi Elziyad Purnama

PDF
I-IV

BACK MATTER

Indexing, Subscribed Form, Guidelines for Author, Back Cover
Faisal Fikri, Muhammad Thohawi Elziyad Purnama

PDF
V-IX

ORIGINAL RESEARCH

Deteksi Mastitis Subklinis Pada Kambing Peranakan Etawah di Kelurahan Kalipuro, Banyuwangi

PDF
72-75

doi 10.20473/jmv.vol2.iss2.2019.72-75

Adelita Putri Sevitarsari, Mustofa Helmi Effendi, Prima Ayu Wibawati

Isolasi dan Identifikasi Staphylococcus aureus pada Susu Kambing Peranakan Etawah Penderita Mastitis Subklinis di Kelurahan Kalipuro, Banyuwangi

PDF
76-82

doi 10.20473/jmv.vol2.iss2.2019.76-82

Laila Nur Hayati, Wiwiek Tyasningsih, Ratih Novita Praja, Sri Chusniati, Maya Nurwartanti Yunita, Prima Ayu Wibawati

Isolasi dan Identifikasi Salmonella pada Daging Sapi di Rumah Potong Hewan Banyuwangi

PDF
83-88

doi 10.20473/jmv.vol2.iss2.2019.83-88

Dwi Putri Indriyani, Wiwiek Tyasningsih, Ratih Novita Praja

Isolasi dan Identifikasi Aeromonas hydrophila pada Ikan Lele (Clarias gariepinus) Pertambakan Muara Jambi, Provinsi Jambi

PDF
89-95

doi 10.20473/jmv.vol2.iss2.2019.89-95

Titis Wulandari, Agustin Indrawati, Fachriyan Hasmi Pasaribu

Deteksi Helminthiasis pada Kuda di Kelompok Kesenian Jaran Kencak Desa Patoman, Banyuwangi

PDF
96-100

doi 10.20473/jmv.vol2.iss2.2019.96-100

Nadya Amanda Chaerunissa, Vivi Oktaviana, Agus Sunarso, Aditya Yudhana, Kusnoto Kusnoto

Pengaruh Perbedaan Waktu Ekuilibrasi Sebelum Pembekuan Terhadap Kualitas Spermatozoa Sapi Rambon Banyuwangi Menggunakan Pengencer Tris Kuning Telur

PDF
101-107

doi 10.20473/jmv.vol2.iss2.2019.101-107

Firman Setyawan, Tri Wahyu Suprayogi, Ragil Angga Prastiya, Tjuk Imam Restiadi, Amung Logam Saputro, Bodhi Agustono

Prevalensi Haemonchiasis Pada Kambing Peranakan Etawah di Kecamatan Kalipuro, Banyuwangi

PDF
108-111

Policies

Focus and Scope

Online Submission

Author Guidelines

Peer Review Process

Publication Ethics

Copyright Notice

Publication Frequency

Open Access Policy

Archiving

Plagiarism Screening

Publication Fee

People

Editorial Board

Peer Reviewers

Contact

Professional Collaboration



Agreement Document

Template



Reference Management Tools



doi 10.20473/jmv.vol2.iss2.2019.108-111

Khoirul Arifin, Kusnoto Kusnoto, Aditya Yudhana, Agus Sunarso, Muhammad Thohawi Elziyad Purnama, Ratih Novita Praja

Deteksi Residu Antibiotik Oksitetrasiklin pada Susu Kambing Peranakan Etawah di Kelurahan Kalipuro, Banyuwangi dengan Uji BioassayPDF
112-118**doi** 10.20473/jmv.vol2.iss2.2019.112-118

Ratna Ajeng Prameswari, Suryanie Sarudji, Ratih Novita Praja, Wiwiek Tyasningsih, Maya Nurwartanti Yunita, Aditya Yudhana

Ekstrak Etanol Kayu Secang (Caesalpinia sappan L.) Secara Topikal Efektif pada Kepadatan Kolagen Masa Penyembuhan Luka Insisi Tikus PutihPDF
119-126**doi** 10.20473/jmv.vol2.iss2.2019.119-126

Ricky Eka Sucita, Iwan Sahrial Hamid, Faisal Fikri, Muhammad Thohawi Elziyad Purnama

Efek Antidiabetik Ekstrak Daun Gendola (Basella rubra L.) Terhadap Kadar Gula Darah Tikus PutihPDF
127-132**doi** 10.20473/jmv.vol2.iss2.2019.127-132

Angelica Diana Vita, Nurmawati Fatimah, Sri Murtiwi

Pengukuran Kadar Hormon Progesteron dan Deteksi Birahi pada Sapi Perah yang Disinkronisasi dengan CIDR (Controlled Internal Drug Release)PDF
133-139**doi** 10.20473/jmv.vol2.iss2.2019.133-139

Oky Setyo Widodo, Pudji Srianto, Shelly Wulandari

CASE REPORT

Laporan Kasus: Amblyomma sp. pada Ular Sanca Kembang (Python reticulatus) di Banyuwangi Reptile CommunityPDF
140-144**doi** 10.20473/jmv.vol2.iss2.2019.140-144

Wahyu Dwi Katmono, Shabrina Fauzia Prayoga, Vivi Oktaviana, Faisal Fikri

Laporan Kasus: Tindakan Enukleasi Bulbi Akibat Ophtal Myasis pada Anjing PomeranianPDF
145-151**doi** 10.20473/jmv.vol2.iss2.2019.145-151

Suryaningrum Suryaningrum, Faisal Fikri

Laporan Kasus: Infeksi Cacing Oxyuris spp. pada Iguana Hijau (Iguana iguana)PDF
152-157**doi** 10.20473/jmv.vol2.iss2.2019.152-157

Vivi Oktaviana, Aditya Yudhana, Nadya Amanda

Case Report: Canine Toxication Food AllergicPDF
158-161**doi** 10.20473/jmv.vol2.iss2.2019.158-161

Albiruni Haryo

JURNAL MEDIK VETERINER (JMV) INDEXED BY:



Editorial Office

Plagiarism Detection



USER

Username Password Remember me

Login

CITATION ANALYSIS

Cited by SCOPUS

Cited by Google Scholar

Semua Sejak 2015

Kutipan 82 82

indeks-h 5 5

indeks-i10 1 1

NOTIFICATIONS

View

Subscribe

JOURNAL CONTENT

Search

Search Scope

All

Search

Browse

By Issue

By Author

By Title

Other Journals

INFORMATION

For Readers

For Authors

For Librarians

KEYWORDS

Banyuwangi

Escherichia coli Newcastle Disease Peranakan Etawah anjing ayam buras before freezing helminthiasis kambing Sapera kepadatan kolagen kolagen kolesterol kualitas spermatozoa luka bakar menciit penyembuhan luka prevalensi probiotik sapi perah susu skim kuning telur tris kuning telur

FLAG COUNTER

Visitors

	20,201		52
	1,920		34
	108		25
	64		25
	54		24

Pageviews: 88,759

FLAG counter

CURRENT ISSUE

Isolasi dan Identifikasi *Staphylococcus aureus* pada Susu Kambing Peranakan Etawah Penderita Mastitis Subklinis di Kelurahan Kalipuro, Banyuwangi

Isolation and Identification of Staphylococcus aureus in Dairy Milk of The Etawah Crossbred Goat with Subclinical Mastitis in Kalipuro Village, Banyuwangi

Laila Nur Hayati^{1*}, Wiwiek Tyasningsih², Ratih Novita Praja², Sri Chusniati², Maya Nurwartanti Yunita³, Prima Ayu Wibawati⁴

¹Pendidikan Profesi Dokter Hewan,

²Departemen Mikrobiologi Veteriner,

³Departemen Patologi Klinik Veteriner,

⁴Departemen Kesehatan Masyarakat Veteriner,

Fakultas Kedokteran Hewan, PSDKU Banyuwangi, Universitas Airlangga,

Jl. Wijaya Kusuma No.113 Mojopanggung, Giri, Banyuwangi

*Corresponding author: laila.nur.hayati-2015@fkh.unair.ac.id

Abstrak

Staphylococcus aureus merupakan salah satu bakteri yang sering menyebabkan mastitis subklinis pada Kambing Peranakan Etawah (PE) yang menimbulkan kerugian ekonomi yang cukup besar akibat turunnya produksi susu. Penelitian ini bertujuan untuk mengisolasi dan mengidentifikasi *Staphylococcus aureus* pada susu kambing PE penderita mastitis subklinis di Kelurahan Kalipuro, Banyuwangi. Sampel yang digunakan berupa susu kambing PE yang diambil pada bulan Desember 2018 di Kelurahan Kalipuro, Banyuwangi. Metode sampling yang digunakan yaitu metode purposive sampling dimana kriteria kandang yang menggunakan bahan baku kayu dan bambu, umur kambing PE 2-3 tahun, kambing yang aktif diperah dan terbukti positif 3 dan 4 mastitis subklinis melalui uji CMT. Sampel yang didapat sebanyak 17 kemudian dianalisis laboratorik di laboratorium mikrobiologi Fakultas Kedokteran Hewan Universitas Airlangga Banyuwangi. Tahap isolasi pada media MSA dan dilanjutkan tahap identifikasi dengan menggunakan pewarnaan Gram, uji katalase, uji manitol, uji koagulase dan uji VP. Diperoleh hasil yaitu terdapat 16 (94.1%) sampel positif *Staphylococcus aureus*.

Kata kunci: Peranakan Etawah, mastitis subklinis, *Staphylococcus aureus*, susu

Abstract

Staphylococcus aureus is one of the bacteria that often causes subclinical mastitis in the Etawah Cross Breed (PE) Goat which causes considerable economic losses due to decreased milk production. This study aimed to isolate and identify *Staphylococcus aureus* in the milk of PE goats with subclinical mastitis in Kalipuro Village, Banyuwangi. The samples were taken from dairy milk of PE goats on December 2018 in Kalipuro Village, Banyuwangi. Purposive sampling was used for the sampling method which have some criteria such as the cages made of wood and bamboo material, PE goats aged 2-3 years and it were actively milked and evidently positive 3 and 4 subclinical mastitis using Californian Mastitis Test (CMT). As many as 17 samples were taken and then analyzed in laboratory microbiology Faculty of Veterinary Medicine Airlangga University. Phase isolated on MSA media and continued with identification using Gram staining, catalase test, mannitol test, coagulase test and VP test. It showed 16 (94.1%) positive samples of *Staphylococcus aureus*.

Key words: Etawah Crossbreed, subclinical mastitis, *Staphylococcus aureus*, milk

Received: 21 Maret 2019

Revised: 16 April 2019

Accepted: 11 Juli 2019

PENDAHULUAN

Staphylococcus aureus merupakan salah satu bakteri patogen yang sering terdapat dalam susu

yang terkontaminasi (Oktaviantris, 2007). *Staphylococcus aureus* sering menyebabkan mastitis subklinis maupun mastitis kronis, sehingga kejadian mastitis sering dihubungkan

dengan infeksi *Staphylococcus aureus* (Swart et al., 1984). Pengalaman tentang proses pemerahan susu dari peternak yang kurang, berpotensi menyebabkan terjadinya mastitis, seperti yang terjadi pada peternakan kambing Peranakan Etawah (PE) di Kelurahan Kalipuro, Banyuwangi. Peternak mengalami kerugian yaitu produksi air susu turun dan kematian anak kambing karena kekurangan kolostrum.

Penelitian ini dilakukan untuk mengetahui ada tidaknya bakteri *Staphylococcus aureus* pada susu kambing PE di Kelurahan Kalipuro, Banyuwangi.

METODE PENELITIAN

Penelitian menggunakan 17 sampel susu kambing PE dari peternakan rakyat di wilayah Kelurahan Kalipuro Banyuwangi yang terbukti positif 3 dan 4 mastitis subklinis. Penentuan mastitis subklinis dilakukan dengan uji *Californian Mastitis Test* (CMT). Isolasi *Staphylococcus aureus* dilakukan melalui penanaman pada media Mannitol Salt Agar (MSA), dan Identifikasi dengan pewarnaan Gram, Uji Katalase, Uji gula Mannitol, Uji Koagulase, Uji Voges-Proskauer. Penelitian ini berlangsung di Laboratorium Instrumen Universitas Airlangga PSDKU Banyuwangi.

Sampel susu diambil secara langsung dari kambing PE penderita mastitis subklinis yang terbukti positif 3 dan 4 setelah uji CMT. Sampel ditampung dalam tabung steril kemudian ditutup rapat dan disimpan dalam *coolbox* yang berisi *icepack* agar suhunya stabil 5-10 °C untuk menghindari perkembangbiakan bakteri, hingga tiba di laboratorium (Haerah, 2015).

Isolasi bakteri pada media MSA dilakukan dengan mengambil 1 ose inokulum dari susu kambing yang terindikasi mastitis, kemudian inokulasikan ke dalam media mannitol, inkubasi selama 24 jam pada suhu 37°C (Dewi, 2013). Hasil positif ditunjukkan perubahan warna pada medium dari warna merah menjadi kuning dan hasil negatif tidak ada perubahan warna (Toelle dan Lenda, 2014).

Pewarnaan Gram

Pewarnaan Gram berfungsi untuk melihat sifat Gram dan morfologi bakteri. Buatlah sediaan ulas diatas *object glass* lalu difiksasi di atas Bunsen, kemudian ditetesi dengan *crystal violet* lalu didiamkan selama 1-2 menit. Sisa zat warna dibuang, kemudian dibilas dengan air mengalir. Seluruh preparat ditetesi dengan larutan lugol dan biarkan selama 30 detik. Buang larutan lugol dan bilas dengan air mengalir. Preparat dilunturkan dengan alkohol 96% sampai semua zat warna luntur, dan segera cuci dengan air mengalir. Teteskan dengan zat warna *safranin*, biarkan selama 2 menit lalu bilas dengan air mengalir kemudian dibiarkan kering, amati di bawah mikroskop dengan pembesaran lensa objektif 100x memakai emersi (Sarudji, dkk., 2017). *Staphylococcus aureus* merupakan bakteri Gram positif dan berbentuk kokus bergerombol (Ibrahim, 2017).

Uji Katalase

Uji katalase berguna untuk membedakan genus *Staphylococcus sp.* dan *Streptococcus sp.* Teteskan cairan H₂O₂ di atas *object glass* dan ambil satu ose inokulum dari MSA dan diletakkan kemudian campurkan. Katalase positif ditunjukkan adanya gelembung gas (O₂) yang diproduksi oleh genus *Staphylococcus* (Toelle dan Lenda, 2014).

Uji Gula Manitol

Uji fermentasi manitol dilakukan untuk membedakan *Staphylococcus* patogen dan non-patogen dengan menginokulasikan biakan bakteri ke dalam media, selanjutnya diinkubasikan pada suhu 37°C selama 24 jam. Uji manitol bersifat positif apabila terlihat perubahan warna menjadi kekuningan dan negatif apabila warnanya tetap merah (Ibrahim, 2017).

Uji Koagulase

Uji koagulase merupakan uji yang digunakan untuk mengetahui ada tidaknya enzim koagulase yang dihasilkan oleh *Staphylococcus sp.* Uji ini dilakukan dengan mengambil isolat bakteri menggunakan ose, kemudian masukkan

ke dalam 1 ml Nutrient Broth dan inkubasi pada suhu 37°C selama 24 jam. Masukkan 1 ml plasma kelinci ke dalam Nutrient Broth yang sudah berisi bakteri menggunakan spuit. Dan inkubasi selama 4 jam pertama untuk melihat hasilnya, bila masih belum menunjukkan koagulase positif inkubasi dilanjutkan sampai 24 jam. Reaksi positif pada uji koagulase ditunjukkan dengan adanya gumpalan seperti gel dalam tabung, dan reaksi negatif apabila tidak terdapat gumpalan menyerupai gel pada tabung (SNI, 2015).

Uji Voges-Proskauer

Uji Voges Proskauer (VP) berguna mengetahui reaksi kondensasi diantara diacetyl.. Uji VP dikerjakan dengan memupuk koloni *Staphylococcus* pada media VP dalam tabung dan diinkubasi selama 40 jam pada suhu 37°C. Pertumbuhan bakteri ditandai dengan warna media yang menjadi keruh, kemudian ditambahkan ke dalam tabung 5 tetes KOH 40% dalam akuades steril dan 12 tetes alpha-naphthol 5% dalam ethanol, yang bertindak sebagai katalis. Larutan yang telah ditambah reagen kemudian dikocok perlahan dan tunggu sampai 30 menit. Hasil positif terjadi perubahan warna dari kuning menjadi merah dan hasil negatif ditandai dengan tidak adanya perubahan warna merah pada tabung (Sarudji dkk., 2017).

HASIL DAN PEMBAHASAN

Berdasarkan hasil uji CMT pada sampel susu yang diambil dari peternakan kambing PE di daerah kelurahan kalipuro, kecamatan kalipuro, Banyuwangi, didapat 17 sampel yang positif 3 dan 4 mastitis subklinis. Kejadian mastitis berhubungan dengan faktor risiko seperti manajemen pemerahan yang kurang higienis, pemerahan yang tidak tuntas serta sanitasi kandang yang kurang baik. Kurangnya perhatian peternak terhadap aspek-aspek pemerahan tersebut membuat tingginya angka mastitis di daerah Kalipuro. Tidak dilakukannya dipping pada puting setelah dilakukan pemerahan diduga juga sebagai penyebab tingginya angka mastitis.

Sesuai dengan hasil penelitian yang dilakukan Priono dkk. (2016) yang menunjukkan bahwa dipping menggunakan antiseptik pada ambing kambing PE berpengaruh nyata terhadap jumlah koloni bakteri *Staphylococcus aureus*. Disebabkan dipping puting dapat mencegah mikroorganisme masuk kedalam ambing ketika puting masih terbuka setelah ambing diperah. Larutan dipping bekerja dengan cara melapisi dinding jaringan ambing dengan zat aktif dalam antiseptik sehingga mencegah mikroorganisme masuk dan berkembang.

Sampel susu dari uji CMT ini kemudian akan diisolasi pada media MSA. Hasil isolasi pada media MSA, dari 17 sampel didapatkan 16 sampel yang diduga bakteri *Staphylococcus aureus* (Gambar 1). *Staphylococcus aureus* memiliki kemampuan untuk memfermentasikan manitol. Dapat dibuktikan bila *Staphylococcus aureus* dibiakkan dalam agar Manitol, dimana terjadi perubahan perubahan warna dari merah ke kuning (Arif, 2017). Satu sampel sisanya tidak ditumbuhi bakteri kemungkinan karena dalam sampel susu tersebut tidak ada bakteri *Staphylococcus sp.*, karena menurut Sarudji dkk. (2017), MSA merupakan media selektif dan diferensial untuk identifikasi *Staphylococcus sp.* Media ini mengandung garam natrium klorida 7.5% sehingga media ini menjadi media selektif. Karena sebagian besar bakteri tidak dapat tumbuh pada konsentersasi garam 7.5% kecuali *Staphylococcus*.

Hasil isolasi bakteri yang positif memfermentasi mannitol kemudian dilakukan pewarnaan Gram. *Staphylococcus aureus* merupakan bakteri Gram positif dan berbentuk kokkus yang menghasilkan warna ungu pada pewarnaan Gram (Gambar 1). Warna ungu disebabkan karena bakteri mempertahankan warna pertama, yaitu Kristal violet. Perbedaan sifat Gram dipengaruhi oleh kandungan pada dinding sel, yaitu bakteri Gram positif kandungan peptidoglikan lebih tebal jika dibanding dengan Gram negatif (Dewi, 2013).

Menurut Arif (2017) *Staphylococcus* menghasilkan enzim katalase yang mampu menghidrolisis hidrogen peroksida (H_2O_2) menjadi air (H_2O) dan gelembung gas (O_2).

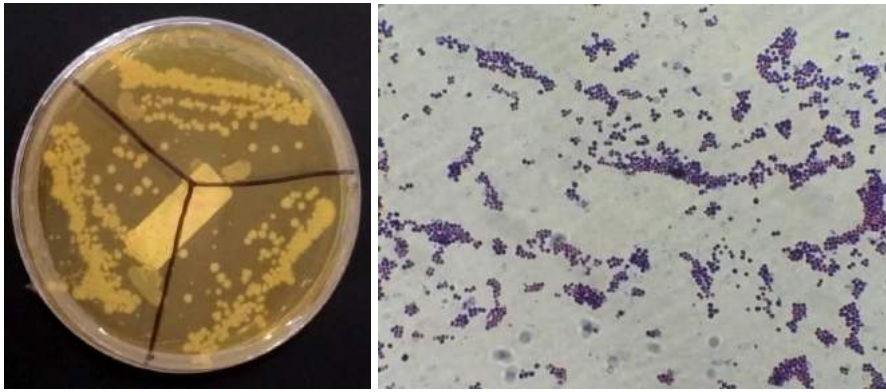

Gambar 1. Isolat *Staphylococcus aureus* pada media MSA dan pewarnaan gram mikroskopis



Gambar 2. Uji katalase positif



Gambar 3. Uji manitol positif



Gambar 4. Uji koagulase positif



Gambar 5. Uji VP positif

Berdasarkan hasil uji katalase (Gambar 2), 19 isolat bakteri terlihat semua positif bergelembung yang membuktikan bahwa isolate tersebut merupakan *Staphylococcus* (Purnomo *et al.*, 2006).

Isolat yang sudah dilakukan uji katalase kemudian dilanjutkan dengan uji konfirmasi manitol. *Staphylococcus sp.* yang bersifat patogen mampu memfermentasi gula yang terdapat didalam larutan manitol sehingga meningkatkan kadar asam dan mengubah warna larutan menjadi kuning (Singh dan Prakash

2008). Uji fermentasi manitol secara anaerob dilakukan dikarenakan *Staphylococcus aureus* memiliki sifat anaerob fakultatif yang dapat memfermentasi glukosa dalam keadaan tidak ada oksigen (Gambar 3). *Staphylococcus aureus* merupakan bakteri patogen sehingga sampel positif ditandai dengan adanya perubahan warna kuning pada media (Maulitasari, 2014).

Uji koagulase dilakukan untuk mengetahui adanya enzim koagulase (Gambar 4), dimana enzim ini merupakan protein ekstraseluler yang dihasilkan oleh *Staphylococcus aureus* yang

dapat menggumpalkan plasma (Dewi, 2014). Penggumpalan plasma terjadi dikarenakan terdapat protein yang menyerupai enzim yang bila ditambahkan oksalat atau sitrat dapat menyebabkan penggumpalan. Faktor serum bereaksi dengan koagulase untuk membentuk esterase, aktivitas penggumpalan, dan mengaktivasi protrombin menjadi trombin. Trombin akan membentuk fibrin yang berpengaruh terhadap terjadinya penggumpalan plasma (Boerlin, 2003). Kemampuan menggumpalkan plasma merupakan salah satu faktor virulensi yang penting dalam patogenesis *S. aureus* (Ote et al., 2011).

Uji VP digunakan untuk mengidentifikasi organisme yang mampu menghasilkan acetoin dari pendeградasian glukosa selama fermentasi 2,3 butanadiol (Gambar 5). Hasil metabolisme ini mengalami oksidasi dengan hasil akhirnya adalah KOH, O₂ dan beberapa bahan lain (creatinin). Pembentukan warna merah atau pink akan terjadi setelah penambahan Barritt's Reagen dengan pembentukan asetil metil karbinol yang menandakan uji bersifat positif. Uji bersifat negatif ditandai dengan tidak terjadinya perubahan warna (Sarudji dkk., 2017). Acetyl-methyl-carbinol adalah salah satu hasil produk pemecahan dextrose oleh enzim bakteri (Dewi, 2013).

Berdasarkan hasil isolasi dan identifikasi dari 17 sampel susu kambing PE yang positif mastitis subklinis 3 dan 4, didapatkan 16 (94%) sampel yang positif *Staphylococcus aureus*. Sesuai dengan penelitian sebelumnya yang dilakukan di Polewali Mandar, didapatkan 6 (100%) sampel susu Kambing PE positif mastitis mengandung bakteri *Staphylococcus aureus* (Arif, 2017). Penelitian lain yang dilakukan oleh Mustapa (2017) menyatakan bahwa 10 (100%) sampel susu Kambing PE yang mengalami mastitis teridentifikasi penyebabnya adalah *Staphylococcus aureus*.

Sumber *Staphylococcus aureus* berasal dari kulit di sekitar ambing, tangan pemerah, kain yang digunakan untuk mengeringkan ambing, mesin pemerah dan lingkungan sekitar kandang. Infeksi terjadi saat kondisi otot dari puting susu terbuka dan *Staphylococcus aureus* masuk

melalui teat canal. Sebanyak 10² Colony Forming Unit (CFU) *Staphylococcus aureus* mampu menimbulkan mastitis (Moroni et al., 2005). Tahap selanjutnya terjadi respon imun pada kambing. Respon pertahanan yang pertama ditandai dengan berkumpulnya leukosit-leukosit untuk mengeliminasi mikroorganisme yang telah menempel pada sel-sel ambing. Apabila respon ini gagal, maka mikroorganisme akan mengalami multiplikasi dan kambing dapat memperlihatkan respon yang lain, misalnya demam. Bila hewan lemah maka akan terjadi mastitis (Pradika et al., 2019).

Kejadian mastitis pada kambing PE sangat mengancam kelangsungan hidup anaknya, karena selain menurunnya kemampuan produksi susu, toksin yang dihasilkan oleh *Staphylococcus aureus* juga dapat menyebabkan kematian induknya. Mastitis pada kambing PE akibat *Staphylococcus aureus* selain sebagai faktor penyebab kematian anak dan induknya juga dapat menyebabkan kerugian ekonomi yang cukup besar akibat turunnya produksi susu. Infeksi intramammary gland pada kambing akibat *Staphylococcus aureus* ini pada umumnya bersifat subklinis. *Staphylococcus aureus* dalam susu segar dan produk pangan dapat menyebabkan toxic shock syndrome akibat keracunan pangan. *Staphylococcal enterotoxin* merupakan agen yang menyebabkan sindrom keracunan dalam makanan pada manusia maupun hewan (Purnomo et al., 2006).

Manajemen pemerahan merupakan salah satu tindakan preventif yang perlu dilakukan untuk mengontrol mastitis. Pencelupan puting sebelum dan sesudah pemerahan, pemberian antibiotika saat kering laktasi merupakan alternatif untuk pencegahan terhadap mastitis klinis maupun subklinis. Pemeriksaan secara rutin terhadap susu menggunakan CMT perlu dilakukan untuk monitoring mastitis subklinis. Penggunaan air bersih untuk mencuci ambing sebelum diperah juga berperan dalam mencegah mastitis (Purnomo et al., 2006).

KESIMPULAN

Sebanyak 16 (94.1%) isolat susu positif *Staphylococcus aureus* dari susu kambing Peranakan Etawah penderita mastitis subklinis di Kelurahan Kalipuro Banyuwangi.

UCAPAN TERIMA KASIH

Peneliti mengucapkan terimakasih kepada petugas Dinas Pertanian Banyuwangi telah mendampingi penelitian di Kelurahan Kalipuro.

DAFTAR PUSTAKA

- Arif, A. 2017. Uji Sensitivitas Ampisilin, Imipenem Dan Tetrasiklin Terhadap *Staphylococcus* Penyebab Mastitis Pada Kambing Peranakan Etawa Asal Kabupaten Asal Kabupaten Polewali Mandar. Program Studi Kedokteran Hewan, Fakultas Kedokteran, Universitas Hasanuddin, Makassar.
- Badan Standarisasi Nasional. 2015. SNI 2332.9:2011. Cara Uji Mikrobiologi-bagian 9: Penentuan *Staphylococcus aureus* Pada Produk Perikanan. Dewan Standardisasi Nasional, Jakarta.
- Boerlin, P., Kuhnert, P., Hussy, D., Schaellibaum, M. 2003. Methods for Identification of *Staphylococcus aureus* Isolates In Cases of Bovine Mastitis. J. Clin. Microbiol., 41(2), 767-771.
- Dewi, A.K. 2013. Isolasi, Identifikasi dan Uji Sensitivitas *Staphylococcus aureus* terhadap Amoxicillin dari Sampel Susu Kambing Peranakan Ettawa (PE) Penderita Mastitis di Wilayah Girimulyo, Kulonprogo, Yogyakarta. J. Sain Vet., 31(2), 140-141.
- Haerah, D. 2015. Deteksi *Staphylococcus aureus* Penyebab Mastitis Subklinis Pada Perah Di Kecamatan Cendana Kabupaten Enrekang. Universitas Hasanuddin. Makassar.
- Ibrahim, J. 2017. Tingkat Cemaran Bakteri *Staphylococcus aureus* Pada Daging Ayam Yang Dijual Di Pasar Tradisional Makassar. Jurusan Ilmu Peternakan Fakultas Sains Dan Teknologi Universitas Islam Negeri Alauddin Makassar.
- Maulitasari, S.S. 2014. Identifikasi Cemaran *Stahpylococcus aureus* Pada Daging Ayam Yang Di Jual Di Pasar Tradisional Dan Modern Di Sekitar Kampus Institut Pertanian Bogor. Fakultas Kedokteran Hewan Institut Pertanian Bogor, Bogor.
- Moroni, P., Pison, G., Ruffo, Boetter, P.J. 2005. Risk factors for intramammary infections and relationship with somatic cell counts in Italian dairy goats. Prev. Vet. Med., 69, 163-173.
- Mustapa, I.S. 2017. Identifikasi *Staphylococcus aureus* Penyebab Mastitis Pada Kambing Peranakan Etawa Di Kabupaten Polman. Program Studi Kedokteran Hewan Fakultas Kedokteran Universitas Hasanuddin Makassar.
- Octaviantris, F.A. 2007. Deteksi Bakteri *Staphylococcus aureus* Pada Susu Bubuk Skim (Skim Milk Powder). Bogor: Impor. Departemen Ilmu Penyakit Hewan Dan Kesehatan Masyarakat Veteriner, Fakultas Kedokteran Hewan, Institut Pertanian Bogor.
- Ote, I., Taminiau, B., Duprez, I.N., Dizier, I., Maili, J.G. 2011. Genotypic characterization by Polymerase Chain Reaction of *Staphylococcus aureus* isolates associated with bovine mastitis. Vet. Microbiol., 153, 285-292.
- Pradika, A.Y., Chusniati, S., Purnama, M.T.E., Effendi, M.H., Yudhana, A., Wibawati, P.A. 2019. Uji Total *Escherichia coli* pada Susu Sapi Segar di Koperasi Peternak Sapi Perah (KPSP) Karyo Ngremboko Kecamatan

- Purwoharjo Kabupaten Banyuwangi. J. Med. Vet., 2(1), 1-6.
- Priono, D., Kusumanti, E., Harjanti, D.W. 2016. Jumlah bakteri *Staphylococcus aureus* dan skor California Mastitis Test (CMT) pada susu kambing Peranakan Ettawa akibat dipping ekstrak daun Babadotan (*Ageratum conyzoides L.*). Fakultas Peternakan dan Pertanian Universitas Diponegoro. Jurnal Ilmu-Ilmu Peternakan, 26(1), 52-57.
- Purnomo, A., Hartatik, Khusnan, Siti, O.S., Soegiyono. 2006. Isolasi dan Karakterisasi *Staphylococcus aureus* Asal Susu Kambing Peranakan Ettawa. J. Media Ked. Hewan, 22(3).
- Sarudji, S., Chusniati, S., Tyasningsih, W., Handijatno, D. 2017. Petunjuk Praktikum Penyakit Infeksius Progam S-1 Kedokteran Hewan. Departemen Pendidikan Nasional Fakultas Kedokteran Hewan Universitas Airlangga.
- Singh, P., Prakash, A. 2008. Isolation of *Escherichia coli*, *Staphylococcus aureus* and *Listeria monocytogenes* from milk products sold under market conditions at Agra Region. Acta Agric. Slovenica., 1, 83-84.
- Swartz, R., Jooste, P.J., Novello, J.C. 1984. Prevalence and types of bacteria associated subclinical mastitis in Bloem Fonte in dairy herds. Vet. Assoc., 51, 61.
- Toelle, N.N., Lenda, V. 2014. Identifikasi dan Karakteristik *Staphylococcus Sp.* dan *Streptococcus Sp.* dari Infeksi Ovarium Pada Ayam Petelur Komersial. J. Ilmu Ternak, 1(7), 32-37.
