

ISSN 1412-1433



JURNAL

BIOSAINS

PASCASARJANA

Volume 19 Nomor 01, Desember 2017

J. Biosains Pascasarjana	Vol. 19	No. 01	187	Sarataya Lembang 2017	ISSN 1412-1433
-----------------------------	---------	--------	-----	-----------------------------	-------------------



Home > About the Journal > Editorial Team

EDITORIAL TEAM

EDITOR IN CHIEF

Suryani Dyah Astuti, Science and Technology Faculty, Universitas Airlangga, (SCOPUS ID 57190934605), Indonesia

ASSOCIATE EDITOR

Akhmad Taufiq Mukti, Marine Fisheries Faculty, Universitas Airlangga, (SCOPUS ID 57188536815), Indonesia
 Dr. Gandul Atik Yuliani, drh., M.Kes, (SCOPUS ID: 57210744560) Department of Basic Medical Veterinary, Faculty of Veterinary Medicine, Universitas Airlangga, Indonesia

BOARD OF EDITOR

Ardiyansyah Syahrom, Mechanical Engineering and Medical Devices and Technology Centre University Teknologi Malaysia, (SCOPUS ID 36454234600), Malaysia
 Yeong Yik Sung, Institute of Marine Biotechnology, Universiti Malaysia Terengganu, (SCOPUS ID 57201441298), Malaysia
 Ikhwanuddin Ikhwanuddin, Institute of Tropical Aquaculture (Akuatrop), Universiti Malaysia Terengganu (SCOPUS ID 26666814000), Malaysia
 Lanny Sapei, Technique Faculty, Universitas Surabaya (SCOPUS ID 22036382100)
 Mohamad Amin, Agriculture Faculty, Universitas Sriwijaya, Palembang (SCOPUS ID 57191167112), Indonesia
 Marini Wijayanti, Agriculture Faculty, Universitas Sriwijaya, Palembang (SCOPUS ID 57045875400), Indonesia
 Agik Suprayogi, Institut Pertanian Bogor, (SCOPUS ID 57208835743), Indonesia
 Nanik Hidayatik, Veterinary Faculty, Universitas Airlangga, (SCOPUS ID 57201486014), Indonesia
 Dwi Candra Buana, Postgraduate School, Universitas Airlangga, Indonesia

ASSISTANT EDITORS

Cahyarani Permata Aji, Postgraduate School, Universitas Airlangga,, Indonesia
 Fitri Dianitasari, Postgraduate School, Universitas Airlangga, Indonesia, Indonesia

[View My Stats](#)



This work is licensed under a Creative Commons Attribution 4.0 International License.

Instruction for Author

- [Guide for authors](#)
- [Online Submission](#)
- [Document Template](#)

Journal Policy

- [Focus and Scope](#)
- [Publication Ethics](#)
- [Article Processing Charge](#)
- [Peer Review Process](#)
- [Peer Reviewers](#)
- [Editorial Team](#)
- [Open Access Statement](#)
- [Plagiarism](#)
- [Copyright](#)
- [Contact](#)
- [Old Website](#)

USER

Username
 Password
 Remember me

NOTIFICATIONS

[View](#)
[Subscribe](#)

JOURNAL CONTENT

Search
 Search Scope
 All

- [Browse](#)
- [By Issue](#)
- [By Author](#)
- [By Title](#)
- [Other Journals](#)



Pusat Pengembangan Jurnal dan Publikasi Ilmiah
 Universitas Airlangga
 copyright@2017 Template PPJPI



Home > Archives > Vol 19, No 3 (2017)

VOL 19, NO 3 (2017)
JURNAL BIOSAINS PASCASARJANA

JURNAL BIOSAINS PASCASARJANA UNIVERSITAS AIRLANGGA

TABLE OF CONTENTS

JURNAL BIOSAINS PASCASARJANA UNAIR

Pengaruh Ekstrak Kulit Buah Naga Merah (Hylocereus Polyrhizus) Terhadap Kadar Interleukin-6 Mencit Model Endometriosis

PDF
197-210

10.20473/jbp.v19i3.2017.197-210
Sagita Candra Puspitasari

Ekstrak Daun Moringa oleifera terhadap Jumlah Folikel Tikus Model Sindroma Ovarium Polikistik

PDF
211-223

10.20473/jbp.v19i3.2017.211-223
Dessy Amelia, Budi Santoso, Bambang Purwanto

Kadar Malondialdehid tikus model Sindroma Ovarium Polikistik dengan daun kelor (Moringa oleifera)

PDF
224-236

10.20473/jbp.v19i3.2017.224-236
Lisa Purbawaning Wulandari, Budi Santoso, Bambang Purwanto

Optimalisasi Parameter Bandwidth dan Time Echo untuk Mengurangi Susceptibility Artifacts dan Chemical Shift pada MRI

PDF
237-245

10.20473/jbp.v19i3.2017.237-245
Suryani Dyah Astuti, Nur Vita Indri Astutik, Akhmad Muzamil

Ekstrak Etanol Moringa Oleifera Lam Terhadap Folikulogenesis Pada Mencit Model Endometriosis

PDF
246-259

10.20473/jbp.v19i3.2017.246-259
Rila Rindi Antina

Pengaruh Ekstrak Etanol Daun Kelor (Moringa Oleifera Lam.) Terhadap Jumlah Sel Mast Pada Mencit(Mus Musculus) Model Endometriosis

PDF
260-267

10.20473/jbp.v19i3.2017.260-267
Dina Novarita Kusuma Wardani

Stres Kronis Menurunkan Tebal Lapisan Sel Granulosa Folikel Antral Rattus Norvegicus

PDF
268-275

10.20473/jbp.v19i3.2017.268-275
Alifa Candra Puriastuti

Instruction for Author

- Guide for authors
- Online Submission
- Document Template

Journal Policy

- Focus and Scope
- Publication Ethics
- Article Processing Charge
- Peer Review Process
- Peer Reviewers
- Editorial Team
- Open Access Statement
- Plagiarism
- Copyright
- Contact
- Old Website

USER

Username
Password
 Remember me

NOTIFICATIONS

- View
- Subscribe

JOURNAL CONTENT

Search
Search Scope
All

- Browse
- By Issue
 - By Author
 - By Title
 - Other Journals

View My Stats





This work is licensed under a Creative Commons Attribution 4.0 International License.



Pusat Pengembangan Jurnal dan Publikasi Ilmiah
Universitas Airlangga
copyright@2017 Template PPJPI

STRES KRONIS MENURUNKAN TEBAL LAPISAN SEL GRANULOSA FOLIKEL ANTRAL *RATTUS NORVEGICUS*

Alifia Candra Puriastuti¹, Margarita M. Maramis², Jimmy Januar Annas³

¹Mahasiswa Ilmu Kesehatan Reproduksi Jenjang Magister, Fakultas Kedokteran, Universitas Airlangga Surabaya

²Departemen Ilmu Kesehatan Jiwa, Fakultas Kedokteran, Universitas Airlangga, RSUD Dr. Soetomo

³Departemen Obstetri dan Ginekologi, Fakultas Kedokteran, Universitas Airlangga, RSUD Dr. Soetomo

e-mail : alifia.can.puriastuti-2016@fk.unair.ac.id

ABSTRAK

*Kondisi reproduksi seorang perempuan dapat dinilai dari keberlangsungan siklus ovarium dan siklus endometrium. Stres yang terjadi secara kronis dapat mempengaruhi siklus reproduksi tersebut. Folikulogenesis yang merupakan bagian dari siklus ovarium dipengaruhi oleh interaksi antara oosit, sel granulosa dan sel teka. Komunikasi ini bertujuan sebagai pemberi nutrisi dan sinyal pengatur yang diperlukan untuk maturasi. Tebal lapisan sel granulosa terutama pada fase folikel antral dapat digunakan sebagai marker homeostasis sel dalam mempertahankan keberlangsungan folikulogenesis. Membuktikan stres kronis dengan metode chronic unpredictable mild stress (CUMS) dapat menurunkan tebal lapisan sel granulosa pada *Rattus norvegicus*. Unit sampel dibagi menjadi dua kelompok yakni kelompok kontrol tanpa stres dan kelompok perlakuan dengan CUMS 22 hari. Setelah 24 jam dari perlakuan terakhir, tikus dikorbankan dan dibuat preparat ovarium dengan pewarnaan hematoxilin eosin. Pengukuran secara histologi tebal lapisan sel granulosa folikel antral di bawah mikroskop dengan menggunakan mikrometer. Pengujian hipotesis dilakukan dengan uji Independent T-Test. Hasil uji dalam $\alpha = 0.05$, nilai $T_{hitung} = 2.540$, nilai $p = 0.024$ ($p < \alpha$), dapat disimpulkan menolak H_0 (ada perbedaan signifikan). Maka dapat diartikan terdapat penurunan signifikan tebal sel granulosa folikel antral antara kelompok kontrol dibanding kelompok perlakuan. Stres kronis dapat menurunkan tebal lapisan sel granulosa folikel antral.*

Kata kunci : *stres kronis, tebal lapisan sel granulosa, folikel antral*

ABSTRACT

*Woman's reproductive could be determined by the continuity of the ovarian cycle and the endometrial cycle. Chronic stress could affect the reproductive cycle. Folliculogenesis which part of the ovarian cycle was affected by the interaction between oocytes, granulosa cells and theca cells. These two-way communication was expected to provide the nutrients and regulatory signals necessary for maturation. The granulosa cells layer thickness of antral follicle phase could be used as a cells homeostasis marker in maintaining the continuity of folliculogenesis. This study aimed to prove that chronic stress with Chronic Unpredictable Mild Stress (CUMS) method could reduce the granulosa cells layer thickness in *Rattus novergicus*. The sample units were divided into two groups : the stressless control group and the treatment group with 22 days of CUMS. After 24 hours of the last treatment, the mice were sacrificed and given an ovary preparation with hematoxylin eosin staining. The histologically measurement granulosa cells layer thickness in antral follicle using a micrometer. Hypothesis analysis was tested by Independent T-Test. The result in $\alpha = 0.05$, T value = 2.540, p value = 0.024 ($p < \alpha$), it could be concluded that H_0 was rejected (there was significant difference). Thus, there could be a significant decrease in the granulosa cells layer thickness of antral follicle between the control group and the treatment group. Chronic stress could decrease the antral follicle's granulosa cells layer thickness.*

Keywords : *Chronic stress, granulosa cells layer thickness, antral follicle*

1. PENDAHULUAN

Infertilitas menjadi masalah pada 10 – 15% pasangan dan menjadi hal penting bagi para klinisi (Fritz, 2011). Data prevalensi penyebab infertilitas pada perempuan menurut WHO, gangguan ovarium menempati prevalensi tertinggi, yakni sebesar 33% dan gangguan folikulogenesis menjadi salah satu bagian penyebabnya (Bedaiwy *et al.*, 2003; Myrnawati, 2012; Fitriani, 2016). Gangguan ovulasi dan gangguan folikulogenesis dapat terjadi akibat paparan stres dalam jangka waktu lama (stres kronis).

Stres juga dapat menyebabkan infertil sekunder dan berdampak pada kesehatan reproduksi perempuan di saat mendatang. Berbagai penelitian telah menyatakan bahwa stres terbukti dapat menyebabkan infertilitas, terutama stres yang terjadi secara terus menerus atau stres kronis (Whirledge, 2010; Hendarto, 2015; Setiyono, 2015; Li, 2017; dan Scarlet, 2017).

Stres dan kecemasan dapat meningkatkan intensitas supresi *Gonadotrophine Releasing Hormone* (GnRH) dan berhubungan dengan meningkatnya disfungsi ovulasi (Fritz, 2011). Aktivitas *Corticotrophine Releasing Hormone* (CRH) yang berlebihan di hipotalamus, sebagai respon terhadap stres menjadi mekanisme untuk supresi GnRH. Selanjutnya, sebagai usaha tubuh dalam beradaptasi dengan stres menyebabkan diproduksinya suatu hormon glukokortikoid yaitu kortisol oleh kelenjar adrenal. Peningkatan kadar kortisol ini lah yang secara tidak langsung mengakibatkan gangguan pulsasi GnRH (Whirledge, 2010).

Gangguan pada aksis Hipotalamus – Pituitari – Ovarium (HPO) dapat berlanjut hingga terjadi gangguan ovulasi bahkan sampai dengan terjadinya gangguan folikulogenesis.

Folikulogenesis juga dipengaruhi oleh komunikasi dua arah antara oosit dan sel somatik terutama sel granulosa yang mengelilingi oosit (sel granulosa kumulus) untuk menentukan perkembangan oosit. Oosit bergantung pada sel granulosa untuk memberikan nutrisi dan sinyal pengatur yang diperlukan untuk maturasi inti dan sitoplasma (Gilchrist *et al.*, 2008; Myrnawati, 2012).

Pada saat folikel mencapai fase antral, terbentuk kompleks sel granulosa – oosit atau disebut Kompleks Oosit – Kumulus (KOK) (Gilchrist *et al.*, 2008; Myrnawati, 2012). Tebal lapisan tersebut dapat digunakan sebagai acuan homeostasis sel dalam mempertahankan keberlangsungan folikulogenesis, karena semakin sedikit jumlah proliferasi sel granulosa dapat mempengaruhi kualitas oosit (Gupta *et al.*, 2008; Myrnawati, 2012).

Oleh karena hal diatas, penelitian ini bermaksud membuktikan bahwa stres kronis dapat mengakibatkan penurunan tebal lapisan sel granulosa folikel antral pada *Rattus norvegicus* model stres kronis.

2. MATERI DAN METODE

Penelitian ini merupakan penelitian laboratoris dengan *Rattus norvegicus* sebagai model hewan coba stres kronis. Besar unit sampel hingga akhir penelitian adalah 16 ekor yang terbagi dalam dua kelompok, yakni kelompok kontrol dan perlakuan.

1. Aklimatisasi

Aklimatisasi bertujuan untuk memberikan kesempatan adaptasi bagi tikus dan dilakukan selama 7 hari. Tikus ditempatkan di kandang dan berkoloni 2 – 3 ekor tikus dalam ruang penelitian yang sunyi tenang dan berventilasi.

2. Sinkronisasi Birahi

Sinkronisasi birahi dilakukan pada hari ke delapan dan kesepuluh dengan melakukan penyuntikan PGF2 α (Lutaprost[®] 250, Agrivet, USA) dengan dosis 25 μ g/g BB secara intraperitoneal (Rosdianto, 2016). Tujuan dari sinkronisasi birahi yakni untuk penyamarataan fase estrus (Campbel, 2013), hingga saat dilakukan pembedahan.

3. Pemaparan Stresor

Rattus norvegicus model stres kronis adalah tikus yang berada pada kelompok perlakuan. Sedangkan kelompok kontrol digunakan sebagai pembanding dan dicegah mengalami stres.

Pemberian stres kronis dalam penelitian ini menggunakan metode *Chronic Unpredictable Mild Stress* (CUMS). CUMS adalah pemberian berbagai perlakuan sebagai stressor dan menyerupai stressor kehidupan sehari – hari yang tidak terlalu berat namun terus menerus dan dilakukan minimal selama tiga minggu (Maramis, 2015).

Lama pemberian perlakuan disesuaikan dengan siklus birahi *Rattus norvegicus*, maka metode CUMS diberikan selama 22 hari agar didapatkan fase proestrus saat pembedahan.

Tabel 1 Uraian Stresor yang diberikan

Hari ke-	Hari perlakuan	Stressor (waktu)	Hari ke-	Hari perlakuan	Stressor (waktu)
11	1	Dipadatkan dalam satu kandang berisi 5 ekor tikus (24 jam)	23	13	Diikat ekornya dengan benang (1 jam)
12	2	Isolasi di ruang sempit dan gelap (24 jam)	24	14	Isolasi di ruang sempit dan gelap (24 jam)
13	3	Diikat ekornya dengan benang (1 jam)	25	15	Ditusuk ekornya dengan jarum sepanjang \pm 2,5 cm (1 jam)
14	4	Kandang dimiringkan 45 ^o (5 jam)	26	16	Immobilisasi dengan wire mesh restrainer (2 jam)
15	5	Immobilisasi dengan wire mesh restrainer (2 jam)	27	17	Pemaparan suara bising dan keras (85 – 90 dB), (3 jam)
16	6	Berenang di air dingin 4 ^o C (3 menit)	28	18	Paparan sinar terang 300 – 400 lux (4 watt) dilakukan 2x sehari (45 menit)
17	7	Tanpa stresor	29	19	Dipadatkan dalam satu kandang berisi 5 ekor tikus (24 jam)
18	8	Dipadatkan dalam satu kandang berisi 5 ekor tikus (24 jam)	30	20	Berenang di air dingin (3 menit)
19	9	Paparan sinar terang 300 – 400 lux (4 watt) dilakukan 2x	31	21	Ditusuk ekornya dengan jarum sepanjang \pm 2,5 cm

		sehari (45 menit)			(1 jam)
20	10	Pemaparan suara bising dan keras (85 – 90 dB), (3 jam)	32	22	Berenang di air dingin (3 menit)
21	11	Tanpa Stresor	33	-	Visualisasi vaginal plug dan Terminasi
22	12	Immobilisasi dengan wire mesh restrainer (2 jam)			

Tikus dikorbankan 24 jam setelah perlakuan terakhir untuk menghindari efek stres akut.

4. Pemeriksaan histologis

Sampel jaringan ovarium kanan dan kiri diambil dengan pembedahan abdomen. Selanjutnya pembuatan preparat dan teknik pewarnaan hematosiklin eosin.

Cara mengevaluasi tebal lapisan sel granulosa adalah dengan mengamati sel berbentuk kuboid yang mengelilingi oosit pada folikel.

Pengukuran secara histologi tebal lapisan sel granulosa folikel antral di bawah mikroskop dengan menggunakan mikrometer

3. HASIL DAN DISKUSI

Gambaran histologi folikel ovarium pada unit sampel satu kelompok kontrol (K1), yang tertera pada gambar 1 menunjukkan terdapat seluruh fase folikel, yakni : folikel primer (a), folikel sekunder (b), folikel antral (c), folikel pre-ovulatory (d) dan folikel atretic (e).

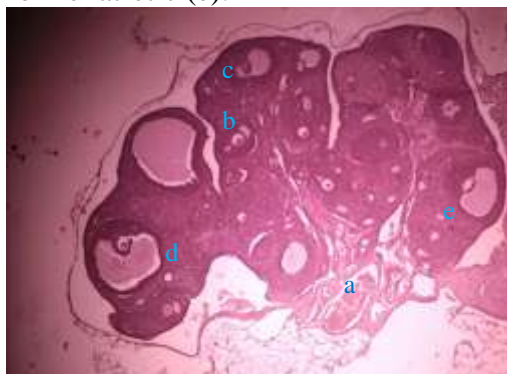

Gambar 1 Gambaran Histologi Folikel Ovarium Kelompok Kontrol (K1)

pada Pembesaran 100x dengan Mikroskop Cahaya

Gambaran histologi folikel ovarium pada unit sampel delapan kelompok perlakuan (P8), yang tertera pada gambar 2 menunjukkan hanya terdapat tiga fase folikel, yakni : folikel primer (a), folikel sekunder (b) dan folikel atretic (e). pada unit sampel ini tidak ditemukan fase folikel antral dan preovulatory.

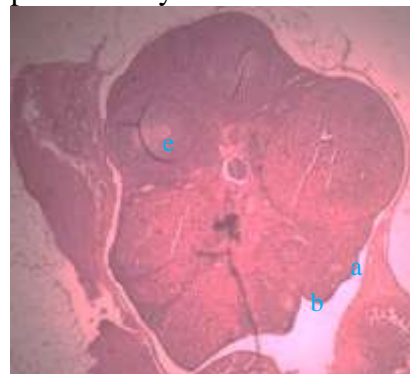

Gambar 2 Gambaran Histologi Folikel Ovarium Kelompok Perlakuan (P8) pada Pembesaran 100x dengan Mikroskop Cahaya

Pengukuran secara histologi tebal lapisan sel granulosa folikel antral di bawah mikroskop dengan menggunakan mikrometer dapat dilihat seperti pada gambar 3.

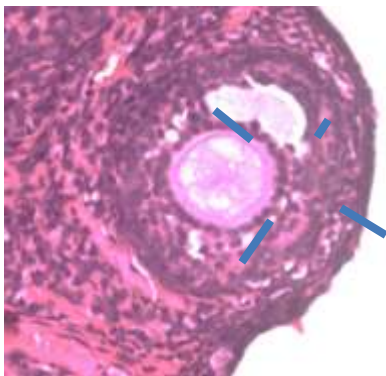

Gambar 3 Pengukuran Tebal Lapisan Sel Granulosa Folikel Antral pada Pembesaran 400x dengan Mikroskop Cahaya

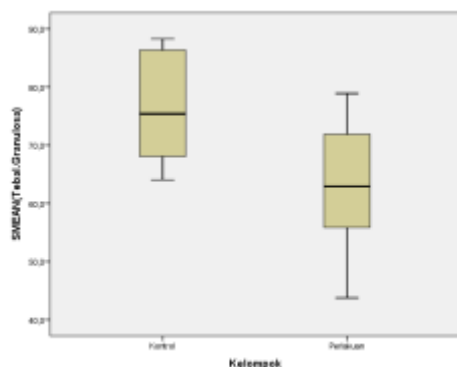

Gambar 4 Distribusi Tebal Lapisan Sel Granulosa Folikel Antral

Gambar 4 menunjukkan bahwa tebal lapisan sel granulosa kelompok kontrol mengalami penurunan dibanding dengan kelompok perlakuan.

Data deskriptif tebal lapisan sel granulosa folikel antral dapat dilihat pada tabel 2.

Tabel 2 Data Deskriptif Tebal Lapisan Sel Granulosa Folikel Antral

	Kontrol	Perlakuan
Mean ± SD	76.49 ± 9.74	62.99 ± 11.45
Median	75.39	62.89
Minimal	64.10	43.8
Maksimal	88.30	78.9

Secara deskriptif tampak perbedaan diantara kedua kelompok.

Data hasil penelitian terlebih dahulu diuji normalitasnya

menggunakan uji *Shapiro-Wilk*. Berdasarkan hasil perhitungan menunjukkan bahwa masing – masing data tebal lapisan sel granulosa kelompok kontrol dan kelompok perlakuan berdistribusi normal dengan nilai p berturut – turut : $p = 0.278$ dan $p = 0.947$.

Selanjutnya pengujian hipotesis dilakukan dengan uji Independent T-Test. Hasil uji dalam $\alpha = 0.05$, nilai $T_{hitung} = 2.540$, nilai $p = 0.024$ ($p < \alpha$), dapat disimpulkan menolak H_0 (ada perbedaan signifikan). Maka dapat diartikan terdapat penurunan signifikan tebal sel granulosa folikel antral antara kelompok kontrol dibanding kelompok perlakuan.

Hal ini membuktikan bahwa stres yang terjadi secara kronis dapat mengakibatkan penurunan tebal lapisan sel granulosa. Sel granulosa berperan penting dalam proses maturasi folikel karena berhubungan dengan produksi hormon steroid, faktor pertumbuhan dan berperan penting dalam proses atresia folikel (Gupta *et al.*, 2008; Myrnawati, 2012 dan Qiu *et al.*, 2013).

Sel granulosa ovarium merupakan sel somatik folikel dimana asal, perkembangan dan fungsi dari sel-sel ini secara erat terkait dengan diferensiasi gamet betina, pembentukan ovarium dan kemajuan normal dari siklus reproduksi wanita (Baumgarten and Carlos, 2018). Perubahan pada siklus sel granulosa dianggap bertanggungjawab terhadap terganggunya pertumbuhan folikel dan maturasi oosit. (Gupta *et al.*, 2008; Myrnawati, 2012 dan Qiu *et al.*, 2013).

Bahkan dalam penelitiannya, Qiu *et al.* (2013) membuktikan bahwa atresia folikel dimulai dengan terjadinya apoptosis sel granulosa. Studi tentang jalur yang mengatur kematian sel dari ekstra seluler masih menjadi persoalan yang rumit, karena

jalur yang sama sering digunakan untuk mengirimkan sinyal yang diperlukan untuk pertumbuhan dan diferensiasi sel. Sinyal eksternal, seperti faktor trofik dan hormon, dapat mengaktifkan atau menekan program kematian sel (Carou *et al.*, 2017).

Dalam penelitian ini belum diketahui apakah terjadi peningkatan jumlah apoptosis sel granulosa pada *Rattus norvegicus* model stres kronis.

Namun gangguan homeostasis sel sehingga proliferasi sel granulosa terganggu telah dipastikan terjadi karena kondisi stres kronis.

Gangguan homeostasis sel granulosa dapat terjadi karena lemahnya stimulus hormon (Carou, *et al.*, 2017), terutama hormon gonadotropin. Aktivitas CRH yang berlebihan di hipotalamus, sebagai respon terhadap stres, menjadi mekanisme untuk supresi GnRH (Whirledge, 2010).

4. SIMPULAN DAN SARAN

Stres yang terjadi secara kronis dapat menyebabkan penurunan tebal lapisan sel granulosa folikel antral. Akibatnya kualitas folikulogenesis mungkin saja terganggu.

Diperlukan penelitian lebih lanjut terkait gangguan folikulogenesis yang terjadi sebagai akibat stres kronis.

Ucapan Terima kasih

1. Dr. Hermanto Tri Joewono, dr., Sp.OG (K), selaku ketua Program Studi Magister Ilmu Kesehatan Reproduksi FK Unair
2. Kedua orang tua penulis, Drs. Djaka Purwanto, M.MPd dan Agung Kridyastuti, S.Pd, M.MPd
3. Prof. Dr. Soetojo, dr., Sp.U selaku dekan FK Unair Surabaya
4. Prof. Dr. Mohammad Nasih, SE., MT., Ak., CMA., selaku Rektor Universitas Airlangga Surabaya

5. Dr. Bambang Purwanto, dr., M.Kes dan Dr. Widjiati, drh., M.Si, selaku staf pengajar program studi Magister Ilmu Kesehatan Reproduksi FK Unair
6. Prof. Dr. I Ketut Suidiana, drs., M.Si dan Dr. Agung Dwi Wahyu Widodo, dr., M.Kes selaku staf pengajar program magister FK UNAIR.
7. Staf sekretariat pascasarjana FK Unair
8. Staf Departemen Biologi Fakultas Sains dan Teknologi UNAIR
9. Andina Bella Rahadi Putri selaku tim dalam penelitian
10. Serta rekan – rekan mahasiswa Magister Ilmu Kesehatan Reproduksi angkatan 2016 dan 2015 ganjil FK Unair

DAFTAR PUSTAKA

1. Fritz, Marc A dan Leon Speroff. 2011. *Clinical Gynecologic Endocrinology and Infertility 8th Edition*. Philadelphia : Lippincott Williams & Wilkins
2. Myrnawati, Mira. 2012. *Eksresi Growth Differentiation Factor-9 (GDF-9) Kompleks Oosit-Kumulus Sapi Pada Kultur Zalir Peritoneum Penderita Infertil dengan Endometriosis* [Laporan Penelitian]. Surabaya. Program Dokter Spesialis Universitas Airlangga. 73 hal
3. Whirledge Shannon dan John A. Cidlowski. 2010. Glucocorticoids, stress, and fertility. *National Institute of Health. Minerva endocrinol.* 35(2):109-25.
4. Hendarto, Hendy. 2012. *Profil TNF- α , GDF-9 dan Hyaluronan pada Gangguan Folikulogenesis sebagai Gambaran Penurunan Kualitas Oosit Pasien Infertil dengan Endometriosis* [Disertasi].

- Surabaya. Program Pascasarjana Universitas Airlangga
5. Setiyono, Awik, Hendy Hendaro, Budi Prasetyo, Margarita M. Maramis. 2015. Pengaruh Tingkat Stres dan Kadar Kortisol dengan Jumlah Folikel Dominan pada Penderita Infertilitas yang Menjalani Fertilisasi In vitro. *Majalah Obstetri & Ginekologi*. 23(3): 128 - 131
 6. Li, Sophie dan Bronwyn M. Graham. 2017. Why are women so vulnerable to anxiety, trauma-related and stress-related disorders? The potential role of sex hormones. *The Lancet Psychiatry*. 4 (1) : 73 - 82
 7. Scarlet D., N. Ille, R. Ertl, B.G. Alves, G.D.A. Gastal, S.O. Paiva, M.O. Gastal, E.L. Gastal, dan C. Aurich. 2017. Glucocorticoid Metabolism in Equine Follicles and Oocytes. *Domestic Animal Endocrinology*. 59 : 11 – 12
 8. Rosdianto, Aziz Mardanarian. 2016. *Kinerja Reproduksi Tikus Putih (Rattus norvegicus sp.) Betina Setelah Pemberian Jamu Kesuburan* [Tesis]. Bogor. Sekolah Pascasarjana Institut Pertanian Bogor. 54 hal.
 9. Maramis, Margarita Maria. 2015. *Mekanisme Gangguan Fungsi Memori Kerja Spasial dan Fleksibilitas Kognitif Melalui HSP70, IL-6,5-HT, BDNF dan pCREB Pada Model Tikus Putih (Rattus norvegicus) Depresi* [Disertasi]. Surabaya. Program Pascasarjana Universitas Airlangga. 104 hal.
 10. Qiu, Mingning, Fusheng Quan, Chengquan Han, Bin Wu, Jun Liu, Zhongcai Yang, Feng Su, Yong Zhang. 2013. Effect of Granulosa Cells on Steroidogenesis, Proliferation and Apoptosis of Stromal Cells and Theca Cells Derived from The Goat Ovary. *The Journal of Steroid Biochemistry and Molecular Biology*. 138 : 325
 11. Carou, M.C., P.R. Cruzans, A. Maruri, M.G. Farina, C.D. Fiorito, G. Olea, D.M Lombardo. 2017. Apoptosis of Bovine Granulosa Cells : Intracellular Pathways and Differentiation. *Acta Histochemica*. 119 (5) : 462 – 470
 12. Da Costa, Nathalia Nogueira, Karyne Nazaré Lins Brito, Priscila di Paula Bessa Santana, Marcela da Silva Cordeiro, Thiago Velasco Guimarães Silva, Alessandra Ximenes Santos, Priscilla do Carmo Ramos, Simone do Socorro Damasceno Santos, William Alan King, Moyses dos Santos Miranda dan Otávio Mitio Ohashi. 2016. Effect of Cortisol on Bovine Oocyte Maturation and Embryo Development In Vitro. *Theriogenology*. 85 : 323 - 32
 13. Campbell. 2013. *Biologi Edisi 9*. Wulandari, Damaring Tyas, penerjemah; Handani, H. Wibi, ed. Jakarta : Erlangga. Terjemahan dari : Biology Nine edition
 14. Guyton, Ermita I. Ibrahim Ilyas editorial. 2016. *Guyton dan Hall : Buku Ajar Fisiologi Kedokteran Edisi Revisi Berwarna Ke-12*. Singapura : Elsevier Singapore