

LAPORAN AKHIR
MAGANG & STUDI INDEPENDEN BERSERTIFIKAT
FASILITATOR SANITASI TOTAL BERBASIS MASYARAKAT
(STBM) WILAYAH KERJA PUSKESMAS SIDOTOPO WETAN
MAGANG
DI DINAS KESEHATAN KOTA SURABAYA

Al Ghefarick Azzardi
102011133129



FAKULTAS KESEHATAN MASYARAKAT
UNIVERSITAS AIRLANGGA
2023

**LAPORAN PELAKSANAAN MAGANG DAN STUDI INDEPENDEN
BERSERTIFIKAT (MSIB)
DI DINAS KESEHATAN KOTA SURABAYA
PUSKESMAS SIDOTOPO WETAN**

Disusun Oleh:
Al Ghefarick Azzardi
NIM. 102011133129

Telah disahkan dan diterima dengan baik oleh:

Dosen Pembimbing Divisi Promosi
Kesehatan dan Ilmu Perilaku

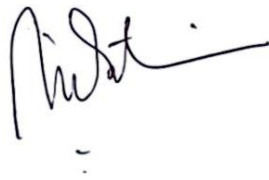

Dr. Sri Widati, S.Sos., M.Si.
NIP. 197701162005012002

Pembimbing Lapangan MSIB
Dinas Kesehatan Kota Surabaya



Devi Rahayu Susanti, Amd. KL

Koordinator Program Studi Kesehatan
Masyarakat Program Pendidikan Sarjana



Dr. Muji Sulistyowati, S.KM., M.Kes.
NIP. 197311151999032002

Ketua Departemen Epidemiologi,
Biostatistika, Kependudukan, dan
Promosi Kesehatan



Dr. Fariani Syahrul, S.KM., M.Kes.
NIP. 196902101994032002

KATA PENGANTAR

Puji syukur kami panjatkan kepada Allah SWT atas segala rahmat dan karunia-Nya sehingga dapat terselesaikannya Laporan Akhir MSIB dengan judul “Fasilitator Sanitasi Total Berbasis Masyarakat (STBM) Wilayah Kerja Puskesmas Sidotopo Wetan”, sebagai salah satu persyaratan kelulusan Magang dan Studi Independen Bersertifikat (MSIB) di Dinas Kesehatan Kota Surabaya. Penyusunan laporan magang ini tidak terlepas dari bantuan dan bimbingan, serta dukungan dari berbagai pihak. Oleh karena itu, penulis menyampaikan ucapan terima kasih kepada:

1. Kementerian Pendidikan, Kebudayaan, Riset dan Teknologi (Kemendikbudristek) yang telah menyelenggarakan serta memfasilitasi Program Magang dan Studi Independen Bersertifikat (MSIB)
2. Ibu Nanik Sukristina, S. KM, M. Kes selaku Kepala Dinas Kesehatan Kota Surabaya
3. Ibu Nurifa Handayani, S.KM selaku Sub. Koordinator Kesling Kesjaor Dinas Kesehatan Kota Surabaya
4. Ibu Inung Subadriyah selaku PIC Program Fasilitator STBM Dinas Kesehatan Kota Surabaya
5. Prof. Dr. Santi Martini dr., M.Kes., selaku Dekan Fakultas Kesehatan Masyarakat Universitas Airlangga
6. Dr. Muji Sulistyowati, S.KM., M.Kes., selaku Koordinator Program Studi Fakultas Kesehatan Masyarakat
7. Dr. Sri Widati, S.Sos., M.Si. selaku Dosen Pembimbing Akademik
8. Ibu Ana Islamiyah Syamila, S.Keb., M.K.K selaku Dosen Pembimbing Program MSIB
9. dr. Evi Susanti selaku Kepala Puskesmas Sidotopo Wetan Kota Surabaya
10. Ibu Devi Rahayu Susanti, Amd. KL selaku mentor program STBM Angkatan 5 di Puskesmas Sidotopo Wetan
11. Ibu-ibu Kader Surabaya Hebat (KSH) Kelurahan Sidotopo Wetan

12. Serta seluruh pihak yang tidak bisa disebutkan satu persatu yang membantu dalam pelaksanaan magang dan penulisan laporan

Laporan akhir magang ini dibuat untuk menyampaikan seluruh kegiatan yang telah dilakukan di Puskesmas Sidotopo Wetan selama lima bulan. Penulis berharap kegiatan yang telah dilakukan dapat berguna bagi karir penulis di masa depan. Penulis menyadari bahwa laporan akhir ini masih belum sempurna baik tata cara penulisan maupun isi keseluruhan. Maka dari itu, kritik dan saran diterima guna membantu para pembaca untuk memperoleh informasi yang berguna.

Surabaya, 31 Desember 2023

Al Ghefarick Azzardi

DAFTAR ISI

| | |
|---|-----|
| LEMBAR PENGESAHAN..... | ii |
| KATA PENGANTAR | iii |
| DAFTAR ISI | v |
| DAFTAR TABEL | vi |
| DAFTAR GAMBAR | vii |
| BAB I GAMBARAN UMUM | 1 |
| 1.1 Profil Dinas Kesehatan Kota Surabaya | 1 |
| 1.2 Profil Puskesmas Sidotopo Wetan | 3 |
| 1.3 Deskripsi Kegiatan | 6 |
| BAB II AKTIVITAS MAGANG | 8 |
| 2.1 Laporan Mingguan | 8 |
| 2.2 Rekapitulasi Data STBM dan Rumah Sehat..... | 27 |
| BAB III CAPAIAN PEMBELAJARAN MATA KULIAH | 31 |
| 3.1 Metodologi Penelitian (Aplikasi) (Praktikum) | 31 |
| 3.2 Komunikasi Pemasaran Terintegrasi..... | 31 |
| 3.3 Politik Kesehatan | 32 |
| 3.4 Determinan Sosial Kesehatan | 33 |
| 3.5 Perilaku Organisasi | 37 |
| 3.6 Pemberdayaan Masyarakat di Bidang Kesehatan II..... | 38 |
| 3.7 Magang | 40 |
| 3.8 Manajemen Data Epidemiologi (Praktikum) | 40 |
| 3.9 Manajemen Risiko K3 | 41 |
| 3.10 Gizi dan Produktivitas | 41 |
| BAB IV PENUTUP | 42 |
| 4.1 Kesimpulan | 42 |
| 4.2 Saran..... | 43 |
| REFERENSI..... | 44 |
| LAMPIRAN | 45 |

DAFTAR TABEL

| | |
|---|----|
| Tabel 2.1 Laporan Mingguan | 8 |
| Tabel 2.2 Data STBM Pilar 1 Kelurahan Sidotopo Wetan Tahun 2023..... | 27 |
| Tabel 2.3 Data STBM Pilar 2 Kelurahan Sidotopo Wetan Tahun 2023 | 28 |
| Tabel 2.4 Data STBM Pilar 3 Kelurahan Sidotopo Wetan Tahun 2023 | 28 |
| Tabel 2.5 Data STBM Pilar 4 Kelurahan Sidotopo Wetan Tahun 2023..... | 29 |
| Tabel 2.6 Data STBM Pilar 5 Kelurahan Sidotopo Wetan Tahun 2023 | 29 |
| Tabel 2.7 Data Rumah Sehat Kelurahan Sidotopo Wetan Tahun 2023 | 30 |

DAFTAR GAMBAR

| | |
|--|---|
| Gambar 1.1 Struktur Organisasi Dinas Kesehatan Kota Surabaya | 2 |
| Gambar 1.2 Peta Wilayah Kelurahan Sidotopo Wetan..... | 3 |
| Gambar 1.3 Struktur Organisasi Puskesmas Sidotopo Wetan | 5 |

BAB I

GAMBARAN UMUM

1.1 Profil Dinas Kesehatan Kota Surabaya

Dinas Kesehatan menurut dengan Peraturan Walikota Surabaya Nomor 42 Tahun 2011 tentang Rincian Tugas dan Fungsi Dinas Kesehatan Kota Surabaya mempunyai tugas melaksanakan urusan pemerintahan daerah berdasarkan asas otonomi dan tugas pembantuan di bidang kesehatan. Untuk menyelenggarakan tugas sebagaimana tersebut di atas Dinas Kesehatan Kota Surabaya mempunyai fungsi antara lain:

1. Perumusan kebijakan teknis di bidang Kesehatan
2. Penyelenggaraan urusan pemerintahan dan pelayanan umum
3. Pembinaan dan pelaksanaan tugas di bidang Kesehatan
4. Pengelolaan ketatausahaan Dinas
5. Pelaksanaan tugas lain yang diberikan oleh Kepala Daerah sesuai dengan tugas dan fungsinya.

Dinas Kesehatan Kota Surabaya berlokasi di Jalan Jemursari nomor 197 kota Surabaya. Untuk penyelenggaraan pelayanan kesehatan yang telah dilaksanakan Pemerintah Kota Surabaya melewati Dinas Kesehatan yakni terdapat 2 Rumah Sakit Umum Daerah (RSUD), 63 Puskesmas Induk, 59 Puskesmas Pembantu, dan 63 Puskesmas Keliling. Adapun upaya kesehatan bersumber Masyarakat antara lain seperti Posyandu Balita, Posyandu Lansia, Posyandu Remaja, Pos Kesehatan Pesantren, Pos Kesehatan Kelurahan, Pembinaan terpadu, dan Jumantik.

Untuk visi dari Dinas Kesehatan Kota Surabaya adalah “Dinas Kesehatan yang Profesional untuk mewujudkan masyarakat Surabaya sehat, mandiri dan berdaya saing global”. Sedangkan untuk misi dari Dinas Kesehatan Kota Surabaya antara lain:

1. Meningkatkan akses dan mutu upaya kesehatan;
2. Meningkatkan tata kelola dan optimalisasi fungsi regulator bidang kesehatan;

3. Meningkatkan penggerakan dan pemberdayaan masyarakat dalam bidang kesehatan.

Dalam melaksanakan tugas dan fungsinya, Kepala Dinas Kesehatan Kota Surabaya dibantu oleh satu Sekretariat dan empat Bidang. Hal ini tertuang dalam Undang-Undang No. 23 tahun 2014 tentang Pemerintah Daerah, Peraturan Pemerintah No. 18 Tahun 2016 tentang Perangkat Daerah, Peraturan Daerah (Perda) Kota Surabaya No. 14 Tahun 2016 tentang Pembentukan dan Susunan Perangkat Daerah Kota Surabaya, dan Peraturan Walikota (Perwali) Surabaya No. 71 Tahun 2021 tentang Kedudukan, Susunan Organisasi, Uraian Tugas dan Fungsi Serta Tata Kerja Dinas Kesehatan Kota Surabaya.

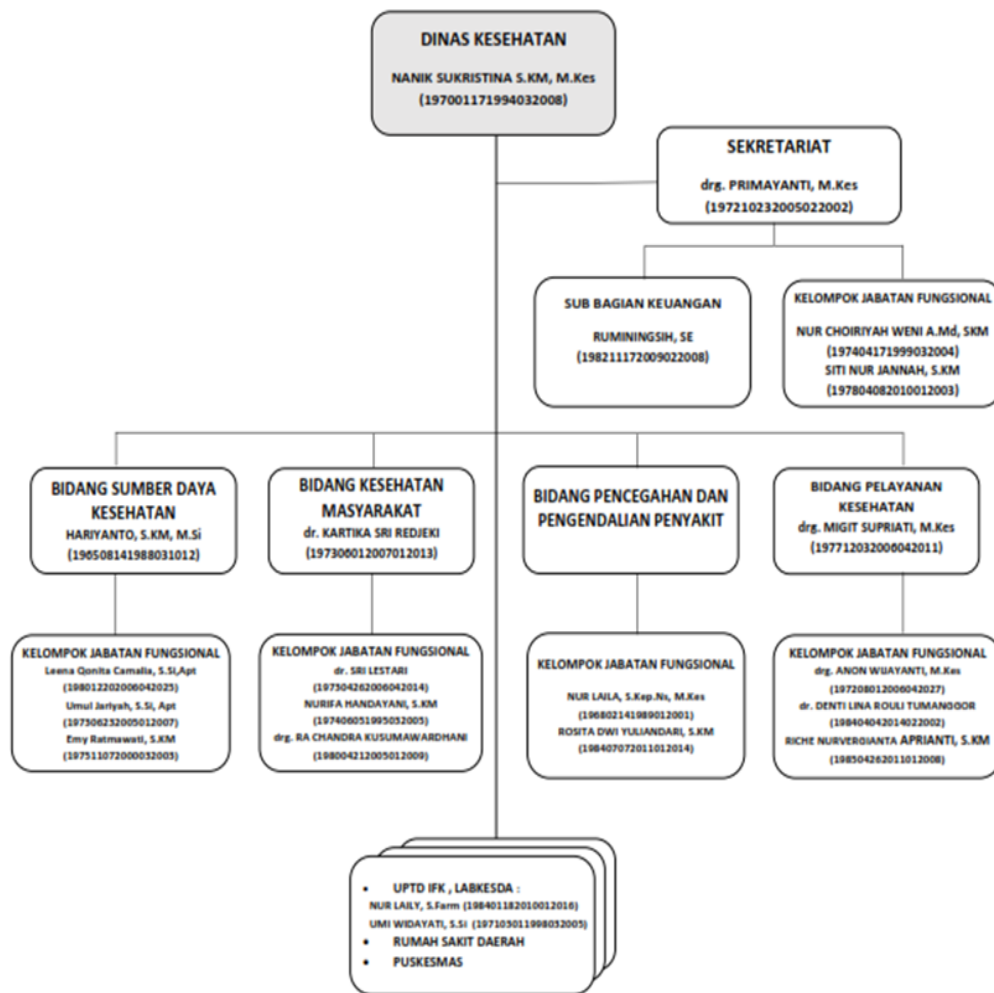

Gambar 1.1 Struktur Organisasi Dinas Kesehatan Kota Surabaya

1.2 Profil Puskesmas Sidotopo Wetan

Puskesmas Sidotopo Wetan merupakan unit pelaksanaan teknis dinas kesehatan kota Surabaya yang memiliki tanggung jawab menyelenggarakan pembangunan kesehatan di Kelurahan Sidotopo Wetan. Untuk fungsi dari Puskesmas Sidotopo Wetan sendiri merupakan pusat penggerak pembangunan yang berwawasan kesehatan, pusat pelayanan kesehatan strata pertama, serta sebagai pusat pemberdayaan masyarakat. Wilayah kerja Puskesmas Sidotopo Wetan hanya meliputi 1 (satu) kelurahan, yaitu Kelurahan Sidotopo Wetan. Luas wilayah Kelurahan Sidotopo Wetan sebesar 1,66 km² yang terdiri dari 14 Rukun Warga (RW) dengan 149 Rukun Tetangga (RT).

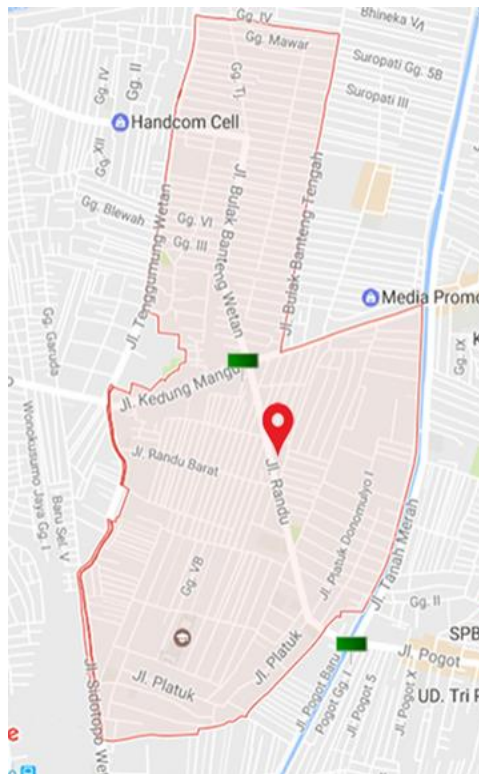

Gambar 1.2 Peta Wilayah Kelurahan Sidotopo Wetan

Letak geografis Puskesmas Sidotopo Wetan yaitu -7.226448, 112,763373 dengan batas wilayah kerja sebagai berikut :

- Sebelah Utara : Kelurahan Bulak Banteng
- Sebelah Timur : Kelurahan Tanah Kali Kedinding
- Sebelah Selatan : Kelurahan Simokerto
- Sebelah Barat : Kelurahan Wonokusumo

Pelayanan di Puskesmas Sidotopo Wetan terbagi menjadi 2, yaitu Pelayanan Upaya Kesehatan Perseorangan (UKP) dan Upaya Kesehatan Masyarakat (UKM). Untuk Upaya Kesehatan Perseorangan (UKP) terdapat terdiri dari 2 yakni pelayanan medis rawat jalan dan rawat inap. Pelayanan medis rawat jalan terdiri dari unit pendaftaran, poli umum, unit tindakan darurat, poli gigi, poli KIA/KB, poli kesehatan tradisional, unit gizi, unit kesehatan lingkungan, unit laboratorium, unit obat, dan unit psikologi. Untuk rawat inap terdiri atas rawat inap persalinan dan rawat inap umum.

Untuk Upaya Kesehatan Perseorangan (UKM) terdapat terdiri dari 2 yakni UKM Esensial dan UKM Pengembangan. UKM Esensial terdiri dari promosi kesehatan, kesehatan lingkungan, gizi, KIA dan KB, pencegahan dan pengendalian penyakit, dan Perkesmas. Untuk UKM Pengembangan terdiri atas kesehatan lansia, kesehatan gigi dan mulut, kesehatan tradisional, kesehatan matra, kesehatan jiwa, kesehatan olahraga, kesehatan indera, kesehatan kerja, dan Upaya Kesehatan Sekolah (UKS).

Untuk visi Puskesmas Sidotopo Wetan yakni “Mewujudkan masyarakat Sidotopo Wetan yang sehat dengan pelayanan yang bermutu dan profesional”. Sedangkan misi Puskesmas Sidotopo Wetan yakni:

1. Meningkatkan pelayanan kesehatan yang bermutu dan terjangkau.
2. Meningkatkan kualitas sumber daya manusia Puskesmas Sidotopo Wetan melalui pembinaan dan pelatihan.
3. Mewujudkan puskesmas yang nyaman dan peduli terhadap permasalahan kesehatan.

Terdapat juga Motto dan Janji Layanan dari Puskesmas Sidotopo Wetan. Untuk mottonya sendiri adalah “Kepuasan Anda Adalah Kebahagiaan Kami”. Sedangkan Janji Layanan yakni “Dengan ini kami menyatakan sanggup menyelenggarakan pelayanan kesehatan kepada masyarakat sesuai standar pelayanan publik dengan ramah, kerja sama, disiplin dan profesional”.

Berikut ini merupakan struktur organisasi dari Puskesmas Sidotopo Wetan:

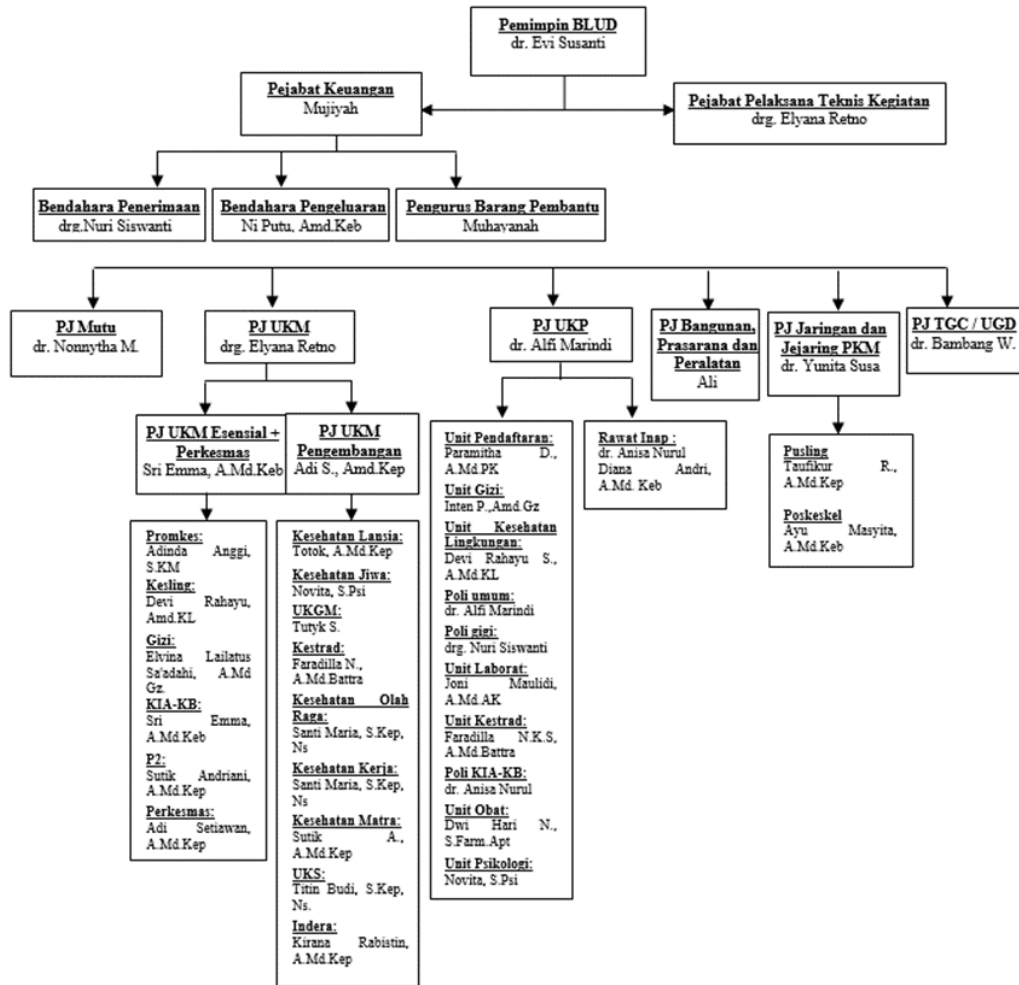

Gambar 1.3 Struktur Organisasi Puskesmas Sidotopo Wetan

1.3 Deskripsi Kegiatan

- Posisi : Fasilitator Sanitasi Total Berbasis Masyarakat (STBM)
- Deskripsi : Penyelenggaraan STBM bertujuan untuk mewujudkan perilaku masyarakat yang higienis dan saniter secara mandiri dalam rangka meningkatkan derajat kesehatan masyarakat yang setinggi-tingginya. Sanitasi Total Berbasis Masyarakat yang selanjutnya disingkat STBM adalah pendekatan untuk mengubah perilaku higienis dan saniter melalui pemberdayaan masyarakat dengan cara pemucuan. 5 Pilar STBM meliputi:
- a. Stop Buang Air Besar Sembarangan;
 - b. Cuci Tangan Pakai Sabun;
 - c. Pengelolaan Air Minum dan Makanan Rumah Tangga;
 - d. Pengelolaan Sampah Rumah Tangga; dan
 - e. Pengelolaan Limbah Cair Rumah Tangga.

Kegiatan ini disusun bagi mahasiswa yang ingin terjun langsung membantu Pemerintah Kota Surabaya sebagai Fasilitator Sanitasi Total Berbasis Masyarakat (STBM). Para mahasiswa nantinya bisa terlibat langsung mewujudkan 100% Kelurahan Sanitasi Total Berbasis Masyarakat (STBM) bertujuan untuk mewujudkan perilaku masyarakat yang higienis dan saniter secara mandiri dalam rangka meningkatkan derajat kesehatan masyarakat yang setinggi-tingginya.

Kompetensi yang dikembangkan :

1. Analisis data
2. Komunikasi
3. *Problem solving*
4. *Leadership*
5. Monitoring dan evaluasi
6. *Teamwork*
7. *Time management*
8. *Interpersonal skills*

Dalam magang di fasilitator STBM ada beberapa kegiatan yang dilakukan antara lain:

1. Melakukan koordinasi dengan Puskesmas Sidotopo Wetan (bagian kesehatan lingkungan) terkait keadaan geografis dan demografis kelurahan Sidotopo wetan serta terkait data dasar program STBM 5 Pilar dan Penyehatan Pemukiman (Rumah Sehat).
2. Melakukan koordinasi dengan pihak Kelurahan, dalam hal ini Kader Surabaya Hebat dan Perangkat RT/RW yang akan dikunjungi terkait pendataan program STBM 5 Pilar dan Penyehatan Pemukiman (Rumah Sehat).
3. Melakukan penyusunan jadwal kegiatan mengenai terkait pendataan program STBM 5 Pilar dan Penyehatan Pemukiman (Rumah Sehat).
4. Melakukan identifikasi terkait 5 Pilar STBM.
5. Melakukan analisis data dari aplikasi yang telah disediakan terkait program STBM 5 Pilar dan Penyehatan Pemukiman (Rumah Sehat).
6. Melakukan Monitoring Evaluasi program STBM 5 Pilar dan Penyehatan Pemukiman (Rumah Sehat).
7. Membuat rencana tindak lanjut hasil Monitoring Evaluasi program STBM 5 Pilar dan Penyehatan Pemukiman (Rumah Sehat).

BAB II

AKTIVITAS MAGANG

2.1 Laporan Mingguan

Pelaksanaan kegiatan magang berlangsung selama 5 (lima) bulan, dimulai dari tanggal 14 Agustus sampai 31 Desember 2023. Adapun aktivitas mingguan dicantumkan pada laporan mingguan yang dapat diakses melalui *website* resmi Kampus Merdeka. Berikut laporan mingguan mahasiswa terkait kegiatan yang telah dipelajari dan diikuti selama kegiatan magang berlangsung.

Tabel 2.1 Laporan Mingguan

| Minggu | Kegiatan |
|--------|--|
| 1 | <ul style="list-style-type: none"> ● Senin, 14 Agustus 2023 <ol style="list-style-type: none"> 1. Onboarding dari Dinas Kesehatan Kota Surabaya 2. National Onboarding Program MSIB Batch 5. ● Selasa, 15 Agustus 2023 <ol style="list-style-type: none"> 1. Menerima paparan materi tentang Selayang Pandang Program Sehat Surabayaku. 2. Penugasan tentang Usulan atau Pandangan dan Inovasi terkait dengan Program STBM yang bisa dilakukan di Kota Surabaya ataupun Puskesmas. ● Rabu, 16 Agustus 2023 <ol style="list-style-type: none"> 1. Menerima paparan materi Pengelolaan Keuangan BLUD dan GeMa CerMat. 2. Penugasan me-review materi Pengelolaan Keuangan BLUD dan GeMa CerMat. ● Kamis, 17 Agustus 2023 <ol style="list-style-type: none"> 1. Libur Nasional Peringatan Hari Kemerdekaan Republik Indonesia Ke-78 ● Jumat, 18 Agustus 2023 <ol style="list-style-type: none"> 1. Menerima paparan materi tentang program Peta Anting dan STBM. 2. Penugasan me-review materi program Peta Anting dan STBM. 3. Sosialisasi Platform Kampus Merdeka untuk Peserta Program MSIB Angkatan 5. ● Sabtu, 19 Agustus 2023 <ol style="list-style-type: none"> 1. Penugasan me-review Undang Undang Nomor 17 Tahun 2023 |

| | |
|---|--|
| | tentang Kesehatan. |
| 2 | <ul style="list-style-type: none"> ● Senin, 21 Agustus 2023 <ol style="list-style-type: none"> 1. Menerima paparan materi Whole Of Government yang disampaikan dari pihak BKPSDM Pemerintah Kota Surabaya. 2. Penugasan untuk me-review materi Whole Of Government. ● Selasa, 22 Agustus 2023 <ol style="list-style-type: none"> 1. Menerima paparan materi Filosofi Dasar Pelayanan Publik yang disampaikan dari pihak BKPSDM Pemerintah Kota Surabaya. 2. Penugasan untuk me-review materi Filosofi Dasar Pelayanan Publik. ● Rabu, 23 Agustus 2023 <ol style="list-style-type: none"> 1. Menerima paparan materi Etika Publik yang disampaikan dari pihak BKPSDM Pemerintah Kota Surabaya. 2. Penugasan untuk me-review materi Etika Publik. ● Kamis, 24 Agustus 2023 <ol style="list-style-type: none"> 1. Menerima paparan materi Akuntabilitas yang disampaikan dari pihak BKPSDM Pemerintah Kota Surabaya. 2. Penugasan untuk me-review materi Akuntabilitas. ● Jumat, 25 Agustus 2023 <ol style="list-style-type: none"> 1. Menerima paparan materi pembekalan dari setiap program MSIB Dinas Kesehatan Surabaya. 2. Diberikan penugasan untuk tanggal 28-29 Agustus 2023. 3. Sosialisasi Sapa Mahasiswa Magang Program MSIB Angkatan 5 via live youtube. |
| 3 | <ul style="list-style-type: none"> ● Senin, 28 Agustus 2023 <ol style="list-style-type: none"> 1. Mengikuti On Boarding MSIB program Sehat Surabayaku tahun 2023 secara daring. ● Selasa, 29 Agustus 2023 <ol style="list-style-type: none"> 1. Kunjungan awal dan perkenalan ke puskesmas Sidotopo Wetan. ● Rabu, 30 Agustus 2023 <ol style="list-style-type: none"> 1. Mengikuti pembekalan MSIB secara hybrid yang diadakan Pemerintah Kota Surabaya. 2. Diberikan tugas membantu bagian kesehatan lingkungan dalam persiapan re-akreditasi puskesmas yakni membuat desain label pemilahan sampah. ● Kamis, 31 Agustus 2023 |

| | |
|---|--|
| | <ol style="list-style-type: none"> 1. Melanjutkan membantu bagian kesehatan lingkungan dalam persiapan re-akreditasi puskesmas Sidotopo Wetan yakni menyiapkan peralatan spill kit beserta kelengkapannya. 2. Melakukan koordinasi dengan koordinator KSH RW 1 untuk pendataan STBM dan Rumah Sehat di RW 1 Sidotopo Wetan. <ul style="list-style-type: none"> ● Jumat, 1 September 2023 <ol style="list-style-type: none"> 1. Mengikuti apel pelepasan mahasiswa MSIB pemerintah kota Surabaya di balai kota Surabaya. 2. Melakukan survei STBM dan Rumah Sehat di RT 1 RW 1 Kelurahan Sidotopo Wetan ● Sabtu, 2 September 2023 <ol style="list-style-type: none"> 1. Melanjutkan membantu bagian kesehatan lingkungan untuk persiapan re-akreditasi puskesmas Sidotopo Wetan yakni melanjutkan penyediaan spill kit dan proses pengangkutan limbah B3 yang disetor ke pengelola limbah B3. <p>Untuk capaian pengumpulan data Rumah Sehat dan Sanitasi Total Berbasis Masyarakat (STBM) pada minggu ke-3 ini mendapatkan total 9 rumah yang telah di data.</p> |
| 4 | <ul style="list-style-type: none"> ● Senin, 4 September 2023 <ol style="list-style-type: none"> 1. Melakukan pengumpulan data Rumah Sehat dan Sanitasi Total Berbasis Masyarakat (STBM) di RT. 2 RW. 1 Kelurahan Sidotopo Wetan. 2. Merekap jumlah rumah yang telah didata di RT. 2. ● Selasa, 5 September 2023 <ol style="list-style-type: none"> 1. Melakukan pengumpulan data Rumah Sehat dan Sanitasi Total Berbasis Masyarakat (STBM) di RT. 3 RW. 1 Kelurahan Sidotopo Wetan. 2. Merekap jumlah rumah yang telah didata di RT. 3. ● Rabu, 6 September 2023 <ol style="list-style-type: none"> 1. Melakukan survei pendataan Rumah Sehat dan Sanitasi Total Berbasis Masyarakat (STBM) di RT. 4 RW. 1 Kelurahan Sidotopo Wetan. 2. Merekap jumlah rumah yang telah didata di RT. 4. ● Kamis, 7 September 2023 <ol style="list-style-type: none"> 1. Melakukan pengumpulan data Rumah Sehat dan Sanitasi Total Berbasis Masyarakat (STBM) di RT. 5 RW. 1 Kelurahan Sidotopo Wetan. 2. Merekap jumlah rumah yang telah didata di RT. 5. |

| | |
|---|---|
| | <ul style="list-style-type: none"> ● Jumat, 8 September 2023 <ol style="list-style-type: none"> 1. Melanjutkan pengumpulan data Rumah Sehat dan Sanitasi Total Berbasis Masyarakat (STBM) di RT. 1 RW. 1 Kelurahan Sidotopo Wetan. 2. Merekap jumlah rumah yang telah didata di RT. 1. ● Sabtu, 9 September 2023 <ol style="list-style-type: none"> 1. Melanjutkan pengumpulan data Rumah Sehat dan Sanitasi Total Berbasis Masyarakat (STBM) di RT. 2 RW. 1 Kelurahan Sidotopo Wetan. 2. Merekap jumlah rumah yang telah didata di RT. 2. 3. Membuat laporan kegiatan pendataan Rumah Sehat dan Sanitasi Total Berbasis Masyarakat (STBM). <p>Untuk capaian pengumpulan data Rumah Sehat dan Sanitasi Total Berbasis Masyarakat (STBM) pada minggu ke-4 ini mendapatkan total 161 rumah yang telah di data.</p> |
| 5 | <ul style="list-style-type: none"> ● Senin, 11 September 2023 <ol style="list-style-type: none"> 1. Melakukan pengumpulan data Rumah Sehat dan Sanitasi Total Berbasis Masyarakat (STBM) di RT. 6 dan RT. 7 RW. 1 Kelurahan Sidotopo Wetan. 2. Merekap jumlah rumah yang telah didata di RT. 6 dan RT. 7. ● Selasa, 12 September 2023 <ol style="list-style-type: none"> 1. Melakukan pengumpulan data Rumah Sehat dan Sanitasi Total Berbasis Masyarakat (STBM) di RT. 8 RW. 1 Kelurahan Sidotopo Wetan. 2. Membantu bagian kesehatan lingkungan yakni sosialisasi pengisian Aplikasi Sayang Warga Surabaya di balai RW 1 Kelurahan Sidotopo Wetan. ● Rabu, 13 September 2023 <ol style="list-style-type: none"> 1. Melakukan pengumpulan data Rumah Sehat dan Sanitasi Total Berbasis Masyarakat (STBM) di RT. 8 RW. 1 Kelurahan Sidotopo Wetan. 2. Membantu bagian kesehatan lingkungan yakni pengambilan sampel air PDAM di rumah balita stunting di beberapa RW di Sidotopo Wetan. ● Kamis, 14 September 2023 <ol style="list-style-type: none"> 1. Melakukan pelayanan konseling sanitasi menggantikan petugas kesehatan lingkungan yang sedang bertugas pelayanan lain. |

| | |
|---|--|
| | <p>2. Membantu bagian kesehatan lingkungan yakni pengambilan sampel air PDAM, air bersih, dan makanan di salah satu pondok pesantren di Kelurahan Sidotopo Wetan.</p> <ul style="list-style-type: none"> ● Jumat, 15 September 2023 <ol style="list-style-type: none"> 1. Melakukan dokumentasi keadaan rumah balita stunting di RW 3 Kelurahan Sidotopo Wetan, dengan rincian yang didokumentasikan yakni tampak depan, kamar, kamar mandi, WC, dapur, dan tempat sampah. ● Sabtu, 16 September 2023 <ol style="list-style-type: none"> 1. Melakukan dokumentasi keadaan rumah balita stunting di RW 1 Kelurahan Sidotopo Wetan. 2. Melakukan pengumpulan data Rumah Sehat dan Sanitasi Total Berbasis Masyarakat (STBM) di RT. 9 RW. 1 Kelurahan Sidotopo Wetan. <p>Untuk capaian pengumpulan data Rumah Sehat dan Sanitasi Total Berbasis Masyarakat (STBM) pada minggu ke-5 ini mendapatkan total 93 rumah yang telah di data.</p> |
| 6 | <ul style="list-style-type: none"> ● Senin, 18 September 2023 <ol style="list-style-type: none"> 1. Melakukan pengumpulan data Rumah Sehat dan Sanitasi Total Berbasis Masyarakat (STBM) di RT. 9 RW. 1 Kelurahan Sidotopo Wetan. 2. Membantu bagian kesehatan lingkungan yakni sosialisasi pengisian Aplikasi Sayang Warga Surabaya di balai RW 2 Kelurahan Sidotopo Wetan yang dihadiri koordinator KSH RW 1-14. ● Selasa, 19 September 2023 <ol style="list-style-type: none"> 1. Membantu pelayanan konseling sanitasi karena petugas kesehatan lingkungan yang sedang bertugas pelayanan lain. 2. Membantu bagian kesehatan lingkungan yakni sosialisasi Personal Hygiene dan Indikator PHBS di pondok pesantren An-Nur. ● Rabu, 20 September 2023 <ol style="list-style-type: none"> 1. Membantu kegiatan sosialisasi sikat gigi dan pemeriksaan gigi, serta melakukan sosialisasi cuci tangan pakai sabun (CTPS) pada anak TK di RW 5 Sidomulyo, Kelurahan Sidotopo Wetan. 2. Melakukan dokumentasi keadaan rumah balita stunting RW 7 Bulak Banteng Baru, Kelurahan Sidotopo Wetan ● Kamis, 21 September 2023 |

| | |
|---|---|
| | <ol style="list-style-type: none"> 1. Melakukan pengumpulan data Rumah Sehat dan Sanitasi Total Berbasis Masyarakat (STBM) di RT. 10 RW. 1 Kelurahan Sidotopo 2. Melakukan dokumentasi dan membantu kader RW. 8 dalam pendataan warga yang mengajukan jamban karena keadaan yang kurang layak. <ul style="list-style-type: none"> ● Jumat, 22 September 2023 <ol style="list-style-type: none"> 1. Membantu kegiatan sosialisasi sikat gigi dan pemeriksaan gigi, pada anak TK Citra Ananda di RW 14 Bulak Banteng Baru, Kelurahan Sidotopo Wetan. 2. Melakukan dokumentasi keadaan rumah balita stunting di RW 8 Bulak Banteng Wetan, Kelurahan Sidotopo Wetan. ● Sabtu, 23 September 2023 <ol style="list-style-type: none"> 1. Ditugaskan membantu bagian laboratorium karena ada 1 petugas laboratorium yang izin tidak masuk kerja. <p>Untuk capaian pengumpulan data Rumah Sehat dan Sanitasi Total Berbasis Masyarakat (STBM) pada minggu ke-6 ini mendapatkan total 26 rumah yang telah di data.</p> |
| 7 | <ul style="list-style-type: none"> ● Senin, 25 September 2023 <ol style="list-style-type: none"> 1. Melakukan pengumpulan data Rumah Sehat dan Sanitasi Total Berbasis Masyarakat (STBM) di RT. 10 RW. 1 Kelurahan Sidotopo Wetan. 2. Merekap jumlah rumah yang telah didata di RT. 10. ● Selasa, 26 September 2023 <ol style="list-style-type: none"> 1. Membantu kegiatan sosialisasi sikat gigi dan pemeriksaan gigi, pada anak RA Permata Bunda di RW 8 Bulak Banteng Wetan, Kelurahan Sidotopo Wetan. 2. Melakukan pengumpulan data Rumah Sehat dan Sanitasi Total Berbasis Masyarakat (STBM) di RT. 11 RW. 1 Kelurahan Sidotopo Wetan. ● Rabu, 27 September 2023 <ol style="list-style-type: none"> 1. Membantu kegiatan sosialisasi sikat gigi dan pemeriksaan gigi, pada anak TK Babus Salam di Jl. Randu Barat 5, Kelurahan Sidotopo Wetan. 2. Melakukan pengumpulan data Rumah Sehat dan Sanitasi Total Berbasis Masyarakat (STBM) di RT. 11 dan RT. 10 RW. 1 Kelurahan Sidotopo Wetan. ● Kamis, 28 September 2023 |

| | |
|---|---|
| | <ol style="list-style-type: none"> 1. Hari Libur Nasional (Peringatan Maulid Nabi Muhammad). <ul style="list-style-type: none"> ● Jumat, 29 September 2023 <ol style="list-style-type: none"> 1. Melakukan pengumpulan data Rumah Sehat dan Sanitasi Total Berbasis Masyarakat (STBM) di RT. 12 RW. 1 Kelurahan Sidotopo Wetan. ● Sabtu, 30 September 2023 <ol style="list-style-type: none"> 1. Melanjutkan pengumpulan data Rumah Sehat dan Sanitasi Total Berbasis Masyarakat (STBM) di RT. 12 RW. 1 Kelurahan Sidotopo Wetan. 2. Merekap jumlah rumah yang telah didata di RT. 12 <p>Untuk capaian pengumpulan data Rumah Sehat dan Sanitasi Total Berbasis Masyarakat (STBM) pada minggu ke-7 ini mendapatkan total 86 rumah yang telah di data.</p> |
| 8 | <ul style="list-style-type: none"> ● Senin, 2 Oktober 2023 <ol style="list-style-type: none"> 1. Membantu pengeditan dan pengunggahan video keadaan rumah balita stunting (program balita emas). 2. Meng-entry hasil pendataan Rumah Sehat dan STBM ke aplikasi Sayang Warga Surabaya. ● Selasa, 3 Oktober 2023 <ol style="list-style-type: none"> 1. Meng-entry hasil pendataan Rumah Sehat dan STBM ke aplikasi Sayang Warga Surabaya. 2. Identifikasi masalah dan koordinasi verifikasi kelurahan STBM di RW. 1. 3. Membantu bon botol sampling di BBLK. ● Rabu, 4 Oktober 2023 <ol style="list-style-type: none"> 1. Membantu pelayanan konseling sanitasi, sebab petugas kesehatan lingkungan sedang bertugas di luar puskesmas. 2. Meng-entry hasil pendataan Rumah Sehat dan STBM ke aplikasi Sayang Warga Surabaya. 3. Membantu mengirim sampel air PDAM dan DAM ke BBLK. ● Kamis, 5 Oktober 2023 <ol style="list-style-type: none"> 1. Melakukan pengumpulan data Rumah Sehat dan Sanitasi Total Berbasis Masyarakat (STBM) di RT. 1 RW. 7 Jl. Bulak Banteng Tengah, Kelurahan Sidotopo Wetan. 2. Membantu sampling air PDAM dan DAM. 3. Membantu mengirim sampel air PDAM dan DAM ke BBLK. ● Jumat, 6 Oktober 2023 <ol style="list-style-type: none"> 1. Melakukan pengumpulan data Rumah Sehat dan Sanitasi Total |

| | |
|---|--|
| | <p>Berbasis Masyarakat (STBM) di RT. 1 RW. 7 Jl. Bulak Banteng Tengah, Kelurahan Sidotopo Wetan.</p> <ol style="list-style-type: none"> 2. Membantu pembekalan kegiatan verifikasi kelurahan STBM di balai RW. 1. 3. Membantu penyelidikan epidemiologi kasus DBD di RT. 8 RW. 1. <ul style="list-style-type: none"> ● Sabtu, 7 Oktober 2023 <ol style="list-style-type: none"> 1. Melakukan pendampingan kegiatan verifikasi kelurahan STBM di RW. 1 Sidotopo Wetan. 2. Membantu pemantauan dan pengangkutan limbah B3. <p>Untuk capaian pengumpulan data Rumah Sehat dan Sanitasi Total Berbasis Masyarakat (STBM) pada minggu ke-8 ini mendapatkan total 37 rumah yang telah di data.</p> |
| 9 | <p>Senin, 9 Oktober 2023</p> <ol style="list-style-type: none"> 1. Melakukan pengumpulan data Rumah Sehat dan Sanitasi Total Berbasis Masyarakat (STBM) di RT. 2 RW. 7 Jl. Bulak Banteng Baru Tanjung, Kelurahan Sidotopo Wetan. 2. Melakukan pendampingan kegiatan verifikasi kelurahan STBM di RW. 1. 3. Meng-entry hasil pendataan Rumah Sehat dan STBM ke aplikasi Sayang Warga Surabaya. <ul style="list-style-type: none"> ● Selasa, 10 Oktober 2023 <ol style="list-style-type: none"> 1. Membantu pelayanan konseling sanitasi, sebab petugas kesehatan lingkungan sedang bertugas di lain bagian. 2. Meng-entry hasil pendataan Rumah Sehat dan STBM ke aplikasi Sayang Warga Surabaya. 3. Melakukan pendampingan kegiatan verifikasi kelurahan STBM di RW. 1. 4. Membantu bon botol sampling di BBLK. ● Rabu, 11 Oktober 2023 <ol style="list-style-type: none"> 1. Mengantarkan kekurangan formulir verifikasi kelurahan STBM ke Balai RW. 1 Kelurahan Sidotopo Wetan. 2. Melakukan pengumpulan data Rumah Sehat dan Sanitasi Total Berbasis Masyarakat (STBM) di RT. 2 RW. 7 Jl. Bulak Banteng Baru Tanjung, Kelurahan Sidotopo Wetan. ● Kamis, 12 Oktober 2023 <ol style="list-style-type: none"> 1. Melakukan pengumpulan data Rumah Sehat dan Sanitasi Total Berbasis Masyarakat (STBM) di RT. 2 dan RT. 3, RW. 7 Jl. |

| | |
|----|--|
| | <p>Bulak Banteng Baru Tanjung dan Jl. Bulak Banteng Flamboyan, Kelurahan Sidotopo Wetan.</p> <ul style="list-style-type: none"> ● Jumat, 13 Oktober 2023 <ol style="list-style-type: none"> 1. Melakukan pengumpulan data Rumah Sehat dan Sanitasi Total Berbasis Masyarakat (STBM) di RT. 4, RW. 7 Jl. Bulak Banteng Baru Kamboja, Kelurahan Sidotopo Wetan. 2. Merekap jumlah rumah yang telah didata di RT. 1 RW. 7. ● Sabtu, 14 Oktober 2023 <ol style="list-style-type: none"> 1. Melakukan pengumpulan data Rumah Sehat dan Sanitasi Total Berbasis Masyarakat (STBM) di RT. 6, RW. 7 Jl. Bulak Banteng Baru Kenanga, Kelurahan Sidotopo Wetan. 2. Merekap jumlah rumah yang telah didata di RT. 2 dan RT. 3, RW. 7. <p>Untuk capaian pengumpulan data Rumah Sehat dan Sanitasi Total Berbasis Masyarakat (STBM) pada minggu ke-9 ini mendapatkan total 241 rumah yang telah di data.</p> |
| 10 | <p>Senin, 16 Oktober 2023</p> <ol style="list-style-type: none"> 1. Membantu pelayanan konseling sanitasi, sebab petugas kesehatan lingkungan sedang bertugas di luar puskesmas. 2. Merekap jumlah rumah yang telah didata STBM dan Rumah Sehat di RT. 4 dan RT. 6, RW. 7. 3. Membantu mengirim sampel air sumur gali ke BBLK. <ul style="list-style-type: none"> ● Selasa, 17 Oktober 2023 <ol style="list-style-type: none"> 1. Membantu pelayanan kesehatan lingkungan 2. Membuat laporan kegiatan dan rekapan kegiatan ● Rabu, 18 Oktober 2023 <ol style="list-style-type: none"> 1. Sakit. ● Kamis, 19 Oktober 2023 <ol style="list-style-type: none"> 1. Membantu pelayanan konseling sanitasi, sebab petugas kesehatan lingkungan sedang bertugas di luar puskesmas. 2. Menyicil laporan kegiatan pengumpulan data Rumah Sehat dan Sanitasi Total Berbasis Masyarakat (STBM) di RW. 7. ● Jumat, 20 Oktober 2023 <ol style="list-style-type: none"> 1. Membantu pelayanan konseling sanitasi, sebab petugas kesehatan lingkungan sedang bertugas di lain bagian. 2. Merekap kegiatan yang sudah dilakukan. ● Sabtu, 21 Oktober 2023 <ol style="list-style-type: none"> 1. Sakit |

| | |
|----|--|
| 11 | <ul style="list-style-type: none"> • Senin, 23 Oktober 2023 <ol style="list-style-type: none"> 1. Membantu pelayanan konseling sanitasi, sebab petugas kesehatan lingkungan sedang bertugas di luar puskesmas. 2. Membantu entry data skrining kesehatan sekolah. • Selasa, 24 Oktober 2023 <ol style="list-style-type: none"> 1. Membantu pelayanan poli umum (membantu mengukur tensi darah di meja triase). 2. Melakukan pengumpulan data Rumah Sehat dan Sanitasi Total Berbasis Masyarakat (STBM) di RT. 6, RW. 7 Jl. Bulak Banteng Baru Kenanga, Kelurahan Sidotopo Wetan. 3. Merekap jumlah rumah yang telah didata di RT. 6, RW. 7. • Rabu, 25 Oktober 2023 <ol style="list-style-type: none"> 1. Melakukan pengumpulan data Rumah Sehat dan Sanitasi Total Berbasis Masyarakat (STBM) di RT. 4, RW. 7 Jl. Bulak Banteng Baru Kamboja, Kelurahan Sidotopo Wetan. 2. Merekap jumlah rumah yang telah didata di RT. 4, RW. 7. 3. Membantu pelayanan konseling sanitasi, sebab petugas kesehatan lingkungan sedang bertugas di luar puskesmas. • Kamis, 26 Oktober 2023 <ol style="list-style-type: none"> 1. Melakukan pengumpulan data Rumah Sehat dan Sanitasi Total Berbasis Masyarakat (STBM) di RT. 5, RW. 7 Jl. Bulak Banteng Baru Kemuning, Kelurahan Sidotopo Wetan. 2. Merekap jumlah rumah yang telah didata di RT. 5, RW. 7. • Jumat, 27 Oktober 2023 <ol style="list-style-type: none"> 1. Mengikuti acara apel PSN (Pemberantasan Sarang Nyamuk) di Kelurahan Sidotopo Wetan. 2. Mendampingi PSN di RW 14 Kelurahan Sidotopo Wetan. 3. Membuat laporan kegiatan pendataan Rumah Sehat dan STBM yang telah dilakukan di RW 7 Kelurahan Sidotopo Wetan. • Sabtu, 28 Oktober 2023 <ol style="list-style-type: none"> 1. Melakukan pengumpulan data Rumah Sehat dan Sanitasi Total Berbasis Masyarakat (STBM) di RT. 11, RW. 13 Jl. Platuk Donomulyo 13, Kelurahan Sidotopo Wetan. 2. Membantu pemantauan pengangkutan limbah B3. <p>Untuk capaian pengumpulan data Rumah Sehat dan Sanitasi Total Berbasis Masyarakat (STBM) pada minggu ke-11 ini mendapatkan total 87 rumah yang telah di data.</p> |
|----|--|

| | |
|----|---|
| 12 | <ul style="list-style-type: none"> • Senin, 30 Oktober 2023 <ol style="list-style-type: none"> 1. Membantu pelayanan konseling sanitasi, sebab petugas kesehatan lingkungan sedang cuti. 2. Menyelesaikan laporan kegiatan pendataan Rumah Sehat dan STBM yang telah dilakukan di RW 7 Kelurahan Sidotopo Wetan. • Selasa, 31 Oktober 2023 <ol style="list-style-type: none"> 1. Membantu pelayanan konseling sanitasi, sebab petugas kesehatan lingkungan sedang cuti. 2. Merekap jumlah rumah yang telah didata di RT. 11, RW. 13. • Rabu, 1 November 2023 <ol style="list-style-type: none"> 1. Membantu pelayanan di bagian laboratorium. 2. Memulai menyicil laporan akhir magang. • Kamis, 2 November 2023 <ol style="list-style-type: none"> 1. Melakukan pengumpulan data Rumah Sehat dan Sanitasi Total Berbasis Masyarakat (STBM) di RT. 11, RW. 13 Jl. Platuk Donomulyo 12, Kelurahan Sidotopo Wetan. 2. Merekap jumlah rumah yang telah didata di RT. 11, RW. 13. 3. Membantu mendesain label himbauan kebersihan kamar mandi. • Jumat, 3 November 2023 <ol style="list-style-type: none"> 1. Melakukan pengumpulan data Rumah Sehat dan Sanitasi Total Berbasis Masyarakat (STBM) di RT. 12, RW. 13 Jl. Platuk Donomulyo Utara 1-A, Kelurahan Sidotopo Wetan. 2. Merekap jumlah rumah yang telah didata di RT. 12, RW. 13. 3. Membantu pelayanan konseling sanitasi, sebab petugas kesehatan lingkungan sedang bertugas di luar puskesmas. 4. Membantu bon botol sampling di BBLK. • Sabtu, 4 November 2023 <ol style="list-style-type: none"> 1. Melakukan pengumpulan data Rumah Sehat dan Sanitasi Total Berbasis Masyarakat (STBM) di RT. 1, RW. 13 Jl. Platuk Donomulyo 1 & 1-A, Kelurahan Sidotopo Wetan. <p>Untuk capaian pengumpulan data Rumah Sehat dan Sanitasi Total Berbasis Masyarakat (STBM) pada minggu ke-12 ini mendapatkan total 52 rumah yang telah di data.</p> |
| 13 | <ul style="list-style-type: none"> • Senin, 6 November 2023 <ol style="list-style-type: none"> 1. Membantu pelayanan poli umum (membantu mengukur tensi darah di meja triase). |

| | |
|----|--|
| | <p>2. Merekap jumlah rumah yang telah didata di RT. 1, RW. 13.</p> <ul style="list-style-type: none"> • Selasa, 7 November 2023 <ol style="list-style-type: none"> 1. Melakukan pengumpulan data Rumah Sehat dan Sanitasi Total Berbasis Masyarakat (STBM) di RT. 12, RW. 13 Jl. Platuk Donomulyo Utara 1-A, Kelurahan Sidotopo Wetan. 2. Merekap jumlah rumah yang telah didata di RT. 12, RW. 13. 3. Membantu mengirim sampel air PDAM ke BBLK. • Rabu, 8 November 2023 <ol style="list-style-type: none"> 1. Melakukan pengumpulan data Rumah Sehat dan Sanitasi Total Berbasis Masyarakat (STBM) di RT. 1, RW. 13 Jl. Platuk Donomulyo 1 & 1-A, Serta RT. 9 RW. 13 Jl. Platuk Donomulyo 7, Kelurahan Sidotopo Wetan. 2. Membantu pelayanan konseling sanitasi, sebab petugas kesehatan lingkungan sedang bertugas di luar puskesmas. • Kamis, 9 November 2023 <ol style="list-style-type: none"> 1. Melakukan pengumpulan data Rumah Sehat dan Sanitasi Total Berbasis Masyarakat (STBM) di RT. 9, RW. 13 Jl. Platuk Donomulyo 8, Serta RT. 7 RW. 13 Jl. Platuk Donomulyo 3, Kelurahan Sidotopo Wetan. 2. Merekap jumlah rumah yang telah didata di RT. 1,9, & 7, RW. 13. • Jumat, 10 November 2023 <ol style="list-style-type: none"> 1. Melakukan pengumpulan data Rumah Sehat dan Sanitasi Total Berbasis Masyarakat (STBM) di RT. 7 RW. 13 Jl. Platuk Donomulyo 4, Serta RT. 6, RW. 13 Jl. Platuk Donomulyo 2, Kelurahan Sidotopo Wetan. 2. Merekap jumlah rumah yang telah didata di RT. 7 dan 6, RW. 13. • Sabtu, 11 November 2023 <ol style="list-style-type: none"> 1. Melakukan pengumpulan data Rumah Sehat dan Sanitasi Total Berbasis Masyarakat (STBM) di RT. 6, RW. 13 Jl. Platuk Donomulyo 2, Kelurahan Sidotopo Wetan. <p>Untuk capaian pengumpulan data Rumah Sehat dan Sanitasi Total Berbasis Masyarakat (STBM) pada minggu ke-13 ini mendapatkan total 114 rumah yang telah di data.</p> |
| 14 | <ul style="list-style-type: none"> • Senin, 13 November 2023 <ol style="list-style-type: none"> 1. Membantu pelayanan di bagian laboratorium. 2. Merekap jumlah rumah yang telah didata di RT. 6, RW. 13. |

| | |
|----|---|
| | <ul style="list-style-type: none"> • Selasa, 14 November 2023 <ol style="list-style-type: none"> 1. Membantu pelayanan konseling sanitasi, sebab petugas kesehatan lingkungan sedang bertugas di luar puskesmas. 2. Melakukan pengumpulan data Rumah Sehat dan Sanitasi Total Berbasis Masyarakat (STBM) di RT. 9, RW. 13 Jl. Platuk Donomulyo 7 & 8, Kelurahan Sidotopo Wetan. • Rabu, 15 November 2023 <ol style="list-style-type: none"> 1. Melakukan pengumpulan data Rumah Sehat dan Sanitasi Total Berbasis Masyarakat (STBM) di RT. 7, RW. 13 Jl. Platuk Donomulyo 3, Kelurahan Sidotopo Wetan. 2. Melakukan pengumpulan data Rumah Sehat dan Sanitasi Total Berbasis Masyarakat (STBM) di RT. 17, RW. 10 Rusun Randu, Kelurahan Sidotopo Wetan. • Kamis, 16 November 2023 <ol style="list-style-type: none"> 1. Membantu pelayanan di bagian laboratorium. 2. Merekap jumlah rumah yang telah didata di RT. 7, RW. 13, serta RT. 17 RW. 10 • Jumat, 17 November 2023 <ol style="list-style-type: none"> 1. Mengikuti acara apel PSN (Pemberantasan Sarang Nyamuk) di RW 10, Kelurahan Sidotopo Wetan. 2. Melakukan pengumpulan data Rumah Sehat dan Sanitasi Total Berbasis Masyarakat (STBM) di RT. 12, RW. 10 Jl. Randu Timur Lebar 2, Kelurahan Sidotopo Wetan. • Sabtu, 18 November 2023 <ol style="list-style-type: none"> 1. Membantu pelayanan konseling sanitasi, sebab petugas kesehatan lingkungan sedang bertugas di Front Office. 2. Melakukan pengumpulan data Rumah Sehat dan Sanitasi Total Berbasis Masyarakat (STBM) di RT. 1, RW. 10 Jl. Randu Agung Permai 1, Kelurahan Sidotopo Wetan. <p>Untuk capaian pengumpulan data Rumah Sehat dan Sanitasi Total Berbasis Masyarakat (STBM) pada minggu ke-14 ini mendapatkan total 150 rumah yang telah di data.</p> |
| 15 | <ul style="list-style-type: none"> • Senin, 20 November 2023 <ol style="list-style-type: none"> 1. Melakukan pengumpulan data Rumah Sehat dan Sanitasi Total Berbasis Masyarakat (STBM) di RT. 11, RW. 10 Jl. Kedung Mangu Timur 1-A, 1, dan 2, Kelurahan Sidotopo Wetan. 2. Melakukan pengumpulan data Rumah Sehat dan Sanitasi Total Berbasis Masyarakat (STBM) di RT. 1, RW. 10 Jl. Randu |

| | |
|--|--|
| | <p style="text-align: center;">Agung Permai, Kelurahan Sidotopo Wetan.</p> <ul style="list-style-type: none"> • Selasa, 21 November 2023 <ol style="list-style-type: none"> 1. Melakukan pengumpulan data Rumah Sehat dan Sanitasi Total Berbasis Masyarakat (STBM) di RT. 14, RW. 10, Jl. Randu Indah, Kelurahan Sidotopo Wetan. 2. Membantu pelayanan konseling sanitasi, sebab petugas kesehatan lingkungan sedang bertugas di luar puskesmas yakni melaksanakan kegiatan Surveilans Kualitas Air Minum Rumah Tangga (SKAMRT) dari Kemenkes bersama Puskesmas Kenjeran, Puskesmas Mojo, dan Puskesmas Sidotopo Wetan s.d. 05 Desember 2023. 3. Meng-entry hasil pendataan Rumah Sehat dan STBM ke aplikasi Sayang Warga Surabaya. • Rabu, 22 November 2023 <ol style="list-style-type: none"> 1. Melakukan pengumpulan data Rumah Sehat dan Sanitasi Total Berbasis Masyarakat (STBM) di RT. 17, RW. 10, Rusun Randu Blok F, Kelurahan Sidotopo Wetan. 2. Membantu pelayanan konseling sanitasi, sebab petugas kesehatan lingkungan sedang bertugas di luar puskesmas yakni melaksanakan kegiatan Surveilans Kualitas Air Minum Rumah Tangga (SKAMRT) dari Kemenkes bersama Puskesmas Kenjeran, Puskesmas Mojo, dan Puskesmas Sidotopo Wetan s.d. 05 Desember 2023. 3. Meng-entry hasil pendataan Rumah Sehat dan STBM ke aplikasi Sayang Warga Surabaya. • Kamis, 23 November 2023 <ol style="list-style-type: none"> 1. Melakukan pengumpulan data Rumah Sehat dan Sanitasi Total Berbasis Masyarakat (STBM) di RT. 14, RW. 10, Jl. Randu Indah, Kelurahan Sidotopo Wetan. 2. Membantu pelayanan konseling sanitasi, sebab petugas kesehatan lingkungan sedang bertugas di luar puskesmas yakni melaksanakan kegiatan Surveilans Kualitas Air Minum Rumah Tangga (SKAMRT) dari Kemenkes bersama Puskesmas Kenjeran, Puskesmas Mojo, dan Puskesmas Sidotopo Wetan s.d. 05 Desember 2023. 3. Meng-entry hasil pendataan Rumah Sehat dan STBM ke aplikasi Sayang Warga Surabaya. • Jumat, 24 November 2023 <ol style="list-style-type: none"> 1. Melakukan pengumpulan data Rumah Sehat dan Sanitasi Total |
|--|--|

| | |
|----|---|
| | <p>Berbasis Masyarakat (STBM) di RT. 17, RW. 10, Rusun Randu Blok E dan A, Kelurahan Sidotopo Wetan.</p> <ol style="list-style-type: none"> 2. Meng-entry hasil pendataan Rumah Sehat dan STBM ke aplikasi Sayang Warga Surabaya. <ul style="list-style-type: none"> • Sabtu, 25 November 2023 <ol style="list-style-type: none"> 1. Melakukan pengumpulan data Rumah Sehat dan Sanitasi Total Berbasis Masyarakat (STBM) di RT. 17, RW. 10, Rusun Randu Blok D, Kelurahan Sidotopo Wetan. 2. Meng-entry hasil pendataan Rumah Sehat dan STBM ke aplikasi Sayang Warga Surabaya. <p>Untuk capaian pengumpulan data Rumah Sehat dan Sanitasi Total Berbasis Masyarakat (STBM) pada minggu ke-15 ini mendapatkan total 232 rumah yang telah di data.</p> |
| 16 | <ul style="list-style-type: none"> • Senin, 27 November 2023 <ol style="list-style-type: none"> 1. Membantu pelayanan konseling sanitasi, sebab petugas kesehatan lingkungan sedang bertugas di luar puskesmas, yakni mengikuti Tes PPPK di Poltekkes Kemenkes Surabaya. 2. Meng-entry hasil pendataan Rumah Sehat dan STBM ke aplikasi Sayang Warga Surabaya. • Selasa, 28 November 2023 <ol style="list-style-type: none"> 1. Melakukan pengumpulan data Rumah Sehat dan Sanitasi Total Berbasis Masyarakat (STBM) di RT. 3, RW. 10, Jl. Randu Agung 2, Kelurahan Sidotopo Wetan. 2. Membantu pelayanan konseling sanitasi, sebab petugas kesehatan lingkungan sedang bertugas di luar puskesmas yakni melaksanakan kegiatan Surveilans Kualitas Air Minum Rumah Tangga (SKAMRT) dari Kemenkes bersama Puskesmas Kenjeran, Puskesmas Mojo, dan Puskesmas Sidotopo Wetan s.d. 05 Desember 2023. 3. Meng-entry hasil pendataan Rumah Sehat dan STBM ke aplikasi Sayang Warga Surabaya. • Rabu, 29 November 2023 <ol style="list-style-type: none"> 1. Melakukan pengumpulan data Rumah Sehat dan Sanitasi Total Berbasis Masyarakat (STBM) di RT. 3, RW. 10, Jl. Randu Agung 2, Kelurahan Sidotopo Wetan. 2. Membantu pelayanan konseling sanitasi, sebab petugas kesehatan lingkungan sedang bertugas di luar puskesmas yakni melaksanakan kegiatan Surveilans Kualitas Air Minum Rumah |

| | |
|----|---|
| | <p>Tangga (SKAMRT) dari Kemenkes bersama Puskesmas Kenjeran, Puskesmas Mojo, dan Puskesmas Sidotopo Wetan s.d. 05 Desember 2023.</p> <ol style="list-style-type: none"> 3. Meng-entry hasil pendataan Rumah Sehat dan STBM ke aplikasi Sayang Warga Surabaya. <ul style="list-style-type: none"> • Kamis, 30 November 2023 <ol style="list-style-type: none"> 1. Melakukan pengumpulan data Rumah Sehat dan Sanitasi Total Berbasis Masyarakat (STBM) di RT. 5, RW. 10, Jl. Randu Timur Lebar 3, Kelurahan Sidotopo Wetan. 2. Membantu pelayanan konseling sanitasi, sebab petugas kesehatan lingkungan sedang bertugas di luar puskesmas yakni melaksanakan kegiatan Surveilans Kualitas Air Minum Rumah Tangga (SKAMRT) dari Kemenkes bersama Puskesmas Kenjeran, Puskesmas Mojo, dan Puskesmas Sidotopo Wetan s.d. 05 Desember 2023. 3. Meng-entry hasil pendataan Rumah Sehat dan STBM ke aplikasi Sayang Warga Surabaya. • Jumat, 1 Desember 2023 <ol style="list-style-type: none"> 1. Mengikuti acara apel PSN (Pemberantasan Sarang Nyamuk) di RW 10, Kelurahan Sidotopo Wetan. 2. Melakukan pengumpulan data Rumah Sehat dan Sanitasi Total Berbasis Masyarakat (STBM) di RT. 5, RW. 10, Jl. Randu Timur Lebar 3, Kelurahan Sidotopo Wetan. 3. Meng-entry hasil pendataan Rumah Sehat dan STBM ke aplikasi Sayang Warga Surabaya. • Sabtu, 2 Desember 2023 <ol style="list-style-type: none"> 1. Melakukan pengumpulan data Rumah Sehat dan Sanitasi Total Berbasis Masyarakat (STBM) di RT. 6, RW. 10, Jl. Randu Timur Lebar 1, Kelurahan Sidotopo Wetan. 2. Meng-entry hasil pendataan Rumah Sehat dan STBM ke aplikasi Sayang Warga Surabaya. <p>Untuk capaian pengumpulan data Rumah Sehat dan Sanitasi Total Berbasis Masyarakat (STBM) pada minggu ke-16 ini mendapatkan total 90 rumah yang telah di data.</p> |
| 17 | <ul style="list-style-type: none"> • Senin, 4 Desember 2023 <ol style="list-style-type: none"> 1. Melakukan pengumpulan data Rumah Sehat dan Sanitasi Total Berbasis Masyarakat (STBM) di RT. 4, RW. 10, Jl. Randu Agung, Kelurahan Sidotopo Wetan. |

| | |
|--|--|
| | <p>2. Meng-entry hasil pendataan Rumah Sehat dan STBM ke aplikasi Sayang Warga Surabaya.</p> <ul style="list-style-type: none"> • Selasa, 5 Desember 2023 <ol style="list-style-type: none"> 1. pengumpulan data Rumah Sehat dan Sanitasi Total Berbasis Masyarakat (STBM) di RT. 7, RW. 10, Jl. Randu Agung 1, Kelurahan Sidotopo Wetan. 2. Melakukan pengumpulan data Rumah Sehat dan Sanitasi Total Berbasis Masyarakat (STBM) di RT. 4, RW. 10, Jl. Randu Agung, Kelurahan Sidotopo Wetan. 3. Meng-entry hasil pendataan Rumah Sehat dan STBM ke aplikasi Sayang Warga Surabaya. • Rabu, 6 Desember 2023 <ol style="list-style-type: none"> 1. Melakukan pengumpulan data Rumah Sehat dan Sanitasi Total Berbasis Masyarakat (STBM) di RT. 1, RW. 12, Jl. Randu Barat, Kelurahan Sidotopo Wetan. 2. Meng-entry hasil pendataan Rumah Sehat dan STBM ke aplikasi Sayang Warga Surabaya. • Kamis, 7 Desember 2023 <ol style="list-style-type: none"> 1. Membantu pelayanan konseling sanitasi, sebab petugas kesehatan lingkungan sedang bertugas di Front Office. 2. Meng-entry hasil pendataan Rumah Sehat dan STBM ke aplikasi Sayang Warga Surabaya. 3. Melakukan pengumpulan data Rumah Sehat dan Sanitasi Total Berbasis Masyarakat (STBM) di RT. 1, RW. 12, Jl. Randu Barat, Kelurahan Sidotopo Wetan. • Jumat, 8 Desember 2023 <ol style="list-style-type: none"> 1. Membantu distribusi obat cacing ke SD/MI yang ada di Kelurahan Sidotopo Wetan. 2. Meng-entry hasil pendataan Rumah Sehat dan STBM ke aplikasi Sayang Warga Surabaya. • Sabtu, 9 Desember 2023 <ol style="list-style-type: none"> 1. Melakukan pengumpulan data Rumah Sehat dan Sanitasi Total Berbasis Masyarakat (STBM) di RT. 2, RW. 12, Jl. Randu Barat 7, Kelurahan Sidotopo Wetan. 2. Meng-entry hasil pendataan Rumah Sehat dan STBM ke aplikasi Sayang Warga Surabaya. <p>Untuk capaian pengumpulan data Rumah Sehat dan Sanitasi Total Berbasis Masyarakat (STBM) pada minggu ke-17 ini mendapatkan</p> |
|--|--|

| | |
|----|--|
| | total 116 rumah yang telah di data. |
| 18 | <ul style="list-style-type: none"> • Senin, 11 Desember 2023 <ol style="list-style-type: none"> 1. Melakukan pengumpulan data Rumah Sehat dan Sanitasi Total Berbasis Masyarakat (STBM) di RT. 2 dan 3, RW. 12, Jl. Randu Barat 5 dan 7, Kelurahan Sidotopo Wetan. 2. Meng-entry hasil pendataan Rumah Sehat dan STBM ke aplikasi Sayang Warga Surabaya. • Selasa, 12 Desember 2023 <ol style="list-style-type: none"> 1. Melakukan pengumpulan data Rumah Sehat dan Sanitasi Total Berbasis Masyarakat (STBM) di RT. 3, RW. 12, Jl. Randu Barat 5, Kelurahan Sidotopo Wetan. 2. Meng-entry hasil pendataan Rumah Sehat dan STBM ke aplikasi Sayang Warga Surabaya. • Rabu, 13 Desember 2023 <ol style="list-style-type: none"> 1. Membantu pelayanan konseling sanitasi, sebab petugas kesehatan lingkungan sedang bertugas di luar puskesmas yakni rapat di DKK. 2. Merekap jumlah rumah yang telah didata RW. 10. 3. Meng-entry hasil pendataan Rumah Sehat dan STBM ke aplikasi Sayang Warga Surabaya. • Kamis, 14 Desember 2023 <ol style="list-style-type: none"> 1. Membantu pelayanan konseling sanitasi, sebab petugas kesehatan lingkungan sedang bertugas di luar puskesmas yakni sampling makanan dan minuman serta mengirim sampel ke Labkesda. 2. Merekap jumlah rumah yang telah didata RW. 10. 3. Melakukan pengumpulan data Rumah Sehat dan Sanitasi Total Berbasis Masyarakat (STBM) di RT. 4, RW. 12, Jl. Randu Barat 3, Kelurahan Sidotopo Wetan. • Jumat, 15 Desember 2023 <ol style="list-style-type: none"> 1. Meng-entry hasil pendataan Rumah Sehat dan STBM ke aplikasi Sayang Warga Surabaya. 2. Membantu pelayanan konseling sanitasi, sebab petugas kesehatan lingkungan sedang bertugas di luar puskesmas yakni Entry data SiSTBM di DKK. • Sabtu, 16 Desember 2023 <ol style="list-style-type: none"> 1. Melakukan pengumpulan data Rumah Sehat dan Sanitasi Total Berbasis Masyarakat (STBM) di RT. 4 dan 5, RW. 12, Jl. |

| | |
|----|--|
| | <p>Randu Barat 2 & 3, Kelurahan Sidotopo Wetan.</p> <p>2. Meng-entry hasil pendataan Rumah Sehat dan STBM ke aplikasi Sayang Warga Surabaya.</p> <p>Untuk capaian pengumpulan data Rumah Sehat dan Sanitasi Total Berbasis Masyarakat (STBM) pada minggu ke-18 ini mendapatkan total 99 rumah yang telah di data.</p> |
| 19 | <ul style="list-style-type: none"> • Senin, 18 Desember 2023 <ol style="list-style-type: none"> 1. Melakukan pengumpulan data Rumah Sehat dan Sanitasi Total Berbasis Masyarakat (STBM) di RT. 5, RW. 12, Jl. Randu Barat 2, Kelurahan Sidotopo Wetan. 2. Meng-entry hasil pendataan Rumah Sehat dan STBM ke aplikasi Sayang Warga Surabaya. • Selasa, 19 Desember 2023 <ol style="list-style-type: none"> 1. Membantu pelayanan konseling sanitasi, sebab petugas kesehatan lingkungan sedang bertugas di luar puskesmas yakni di balai RW. 2. Merekap jumlah rumah yang telah didata RW. 12. • Rabu, 20 Desember 2023 <ol style="list-style-type: none"> 1. Meng-entry hasil pendataan Rumah Sehat dan STBM ke aplikasi Sayang Warga Surabaya. • Kamis, 21 Desember 2023 <ol style="list-style-type: none"> 1. Meng-entry hasil pendataan Rumah Sehat dan STBM ke aplikasi Sayang Warga Surabaya. • Jumat, 22 Desember 2023 <ol style="list-style-type: none"> 1. Mengikuti Upacara peringatan Hari Bela Negara, Hari Ibu Nasional, Hari Kesetiakawanan Sosial, dan Penutupan Program MSIB Batch 5 Pemerintah Kota Surabaya di Balai Kota Surabaya. 2. Meng-entry hasil pendataan Rumah Sehat dan STBM ke aplikasi Sayang Warga Surabaya. • Sabtu, 23 Desember 2023 <ol style="list-style-type: none"> 1. Meng-entry hasil pendataan Rumah Sehat dan STBM ke aplikasi Sayang Warga Surabaya. <p>Untuk capaian pengumpulan data Rumah Sehat dan Sanitasi Total Berbasis Masyarakat (STBM) pada minggu ke-19 ini mendapatkan total 32 rumah yang telah di data.</p> |

| | |
|----|--|
| 20 | <ul style="list-style-type: none"> • Senin, 25 Desember 2023 <ol style="list-style-type: none"> 1. Hari Libur Nasional (Hari Natal). • Selasa, 26 Desember 2023 <ol style="list-style-type: none"> 1. Meng-entry hasil pendataan Rumah Sehat dan STBM ke aplikasi Sayang Warga Surabaya. • Rabu, 27 Desember 2023 <ol style="list-style-type: none"> 1. Meng-entry hasil pendataan Rumah Sehat dan STBM ke aplikasi Sayang Warga Surabaya. 2. Membantu pelayanan konseling sanitasi, sebab petugas kesehatan lingkungan sedang bertugas di luar puskesmas yakni ke DKK untuk koordinasi aplikasi SIKELIM. 3. Mengerjakan laporan akhir magang. • Kamis, 28 Desember 2023 <ol style="list-style-type: none"> 1. Mengerjakan laporan akhir magang. 2. Analisis data Sanitasi Total Berbasis Masyarakat (STBM). • Jumat, 29 Desember 2023 <ol style="list-style-type: none"> 1. Mengerjakan laporan akhir magang. 2. Berpamitan pada Puskesmas Sidotopo Wetan dengan berakhirnya masa magang. |
|----|--|

2.2 Rekapitulasi Data STBM dan Rumah Sehat

A. STBM 5 Pilar

1. Stop Buang Air Besar Sembarangan/ODF (Open Defecation Free)

Tabel 2.2 Data STBM Pilar 1 Kelurahan Sidotopo Wetan 2023

| Jumlah KK | Aman | Layak | Sharing | Belum Layak | OD Tertutup | OD Terbuka |
|------------------|-------------|--------------|----------------|--------------------|--------------------|-------------------|
| 1625 | 832 | 775 | 16 | 2 | 0 | 0 |

Berdasarkan rekapitulasi data STBM pada pilar pertama, dapat dilihat bahwa sebanyak 775 keluarga di kelurahan Sidotopo Wetan sudah melakukan buang air besar dengan kategori layak. Adapun kategori layak diartikan bahwa keluarga sasaran telah memenuhi setidaknya satu dari beberapa kriteria, yaitu buang air besar di jamban, jamban milik sendiri, kloset leher angsa, dan memiliki *septic tank* yang disedot setidaknya sekali dalam 3-5 tahun terakhir. Diketahui bahwa

sebanyak 832 keluarga telah memenuhi seluruh kriteria tersebut sehingga masuk ke dalam kategori aman. Sedangkan, 16 keluarga sasaran masuk ke dalam kategori *sharing* karena jamban yang digunakan merupakan jamban umum/tetangga/orang lain. Terdapat juga 2 keluarga yang jambannya belum layak.

2. Cuci Tangan Pakai Sabun (CTPS)

Tabel 2.3 Data STBM Pilar 2 Kelurahan Sidotopo Wetan 2023

| Jumlah KK | CTPS | Tidak CTPS |
|------------------|-------------|-------------------|
| 1625 | 777 | 848 |

Berdasarkan rekapitulasi data STBM pada pilar kedua, dapat dilihat bahwa sebanyak 777 keluarga di kelurahan Sidotopo Wetan telah melakukan perilaku cuci tangan pakai sabun. Adapun kategori CTPS, diantaranya memiliki sarana cuci tangan pakai sabun dengan air mengalir dengan akses mudah terjangkau, mengetahui waktu kritis untuk cuci tangan, serta mampu mempraktikkan cara cuci tangan pakai sabun. Diketahui bahwa sebanyak 848 keluarga masih belum memenuhi kriteria sehingga tidak termasuk perilaku CTPS.

3. Pengelolaan Air Minum dan Makanan Rumah Tangga (PAMMRT)

Tabel 2.4 Data STBM Pilar 3 Kelurahan Sidotopo Wetan 2023

| Jumlah KK | PAMMRT | Tidak PAMMRT |
|------------------|---------------|---------------------|
| 1625 | 674 | 951 |

Berdasarkan rekapitulasi data STBM pada pilar ketiga, dapat dilihat bahwa sebanyak 674 keluarga di kelurahan Sidotopo Wetan telah melakukan pengelolaan air minum dan makanan secara tepat. Adapun kategori PAMMRT yang perlu dipenuhi, antara lain konsumsi air minum yang melalui pengolahan; penyimpanan air minum dalam wadah tertutup rapat dan kuat; penyimpanan peralatan pangan yang aman dan terjaga kebersihannya; serta menutup makanan dan minuman yang tersaji secara baik dan benar. Diketahui bahwa sebanyak 951

keluarga masih belum memenuhi kriteria sehingga tidak termasuk perilaku PAMMRT.

4. Pengelolaan Sampah Rumah Tangga (PSRT)

Tabel 2.5 Data STBM Pilar 4 Kelurahan Sidotopo Wetan 2023

| Jumlah KK | PSRT | Tidak PSRT |
|------------------|-------------|-------------------|
| 1625 | 612 | 1013 |

Berdasarkan rekapitulasi data STBM pada pilar keempat, dapat dilihat bahwa sebanyak 612 keluarga di kelurahan Sidotopo Wetan telah melakukan pengelolaan sampah rumah tangga secara tepat. Adapun kategori PSRT yang perlu dipenuhi, diantaranya tidak terdapat sampah berserakan di lingkungan sekitar; terdapat tempat sampah tertutup, kuat, dan mudah dibersihkan; terdapat perlakuan yang aman (sampah tidak dibakar, tidak dibuang ke sungai/kebun/saluran drainase/tempat terbuka); serta melakukan pemilahan sampah. Diketahui bahwa sebanyak 1013 keluarga masih belum memenuhi kriteria sehingga tidak termasuk perilaku PSRT.

5. Pengelolaan Limbah Cair Rumah Tangga (PLCRT)

Tabel 2.6 Data STBM Pilar 5 Kelurahan Sidotopo Wetan 2023

| Jumlah KK | PLCRT | Tidak PLCRT |
|------------------|--------------|--------------------|
| 1625 | 4 | 1621 |

Berdasarkan rekapitulasi data STBM pilar kelima, dapat dilihat bahwa sebanyak 1.621 keluarga belum melakukan pengelolaan limbah cair rumah tangga secara tepat. Adapun kategori PLCRT, antara lain tidak terlihat genangan air di sekitar rumah; terdapat saluran pembuang limbah cair (non kaku) yang kedap dan tertutup; serta terhubung dengan sumur resapan atau sistem pengolahan limbah (IPAL Komunal). Ada sebagian kecil warga yang melakukan pengelolaan limbah cair rumah tangga secara tepat yakni 4 keluarga saja.

B. Rumah Sehat (Penyehatan Pemukiman)

Tabel 2.7 Data Rumah Sehat Kelurahan Sidotopo Wetan 2023

| Rumah Sehat | Rumah Tidak Sehat | Total |
|--------------------|--------------------------|--------------|
| 903 | 722 | 1625 |

Berdasarkan rekapitulasi data Penyehatan Pemukiman (Rumah Sehat) diketahui bahwa sebanyak 903 keluarga memiliki rumah kategori sehat dan sebanyak 722 keluarga memiliki rumah kategori tidak sehat. Dikatakan memiliki status rumah sehat adalah ketika total skor penilaian sebesar 1.068-1200. Sedangkan, status rumah tidak sehat adalah ketika total skor penilaian < 1.068 . Adapun penilaian rumah sehat berdasarkan pada 3 kategori, diantaranya keadaan rumah (jendela, ventilasi, pencahayaan, lubang asap dapur, kepadatan penghuni, kandang hewan peliharaan, konstruksi rumah), sarana sanitasi (air bersih, air minum, jamban, pembuangan air limbah, tempat sampah), dan perilaku penghuni (bebas jentik, bebas tikus, frekuensi membersihkan rumah dan halaman, membuang tinja bayi dan balita, membuang sampah).

BAB III

CAPAIAN PEMBELAJARAN MATA KULIAH

3.1 Metodologi Penelitian (Aplikasi) (Praktikum)

Capaian pembelajaran dari Mata Kuliah Metodologi Penelitian (Aplikasi) (Praktikum) yaitu mahasiswa dapat menciptakan rancangan penelitian di bidang kesehatan masyarakat sesuai dengan prosedur langkah-langkah ilmiah dan secara teoritis. Capaian pembelajaran tersebut diimplementasikan dalam kegiatan magang berupa pengumpulan data STBM dan Rumah Sehat yang kemudian dianalisis untuk mendapatkan gambaran terkait keadaan sanitasi di suatu wilayah. Lalu dilakukan pembuatan rencana tindak lanjut terkait STBM dan Rumah Sehat. Semua kegiatan tersebut merupakan bagian dari pengumpulan serta analisis data. Lalu kemudian dibuat laporan akhir sesuai sistematika yang telah dibuat oleh MSIB.

3.2 Komunikasi Pemasaran Terintegrasi

Komunikasi pemasaran kesehatan terintegrasi memiliki hubungan yang erat dengan kegiatan yang dilakukan dalam program STBM. STBM merupakan sebuah program yang bertujuan untuk meningkatkan kesehatan masyarakat melalui pendekatan berbasis komunitas. Sementara itu, komunikasi pemasaran kesehatan terintegrasi fokus pada penggunaan strategi pemasaran untuk mempromosikan perilaku kesehatan dan menyampaikan informasi kesehatan kepada masyarakat. Dalam pelaksanaan magang, mata kuliah komunikasi pemasaran kesehatan terintegrasi memiliki peran penting untuk memahami dasar-dasar pemasaran kesehatan dan bagaimana konsep tersebut dapat diterapkan dalam konteks STBM, mampu merancang strategi komunikasi yang efektif untuk meningkatkan kesadaran dan partisipasi masyarakat dalam program STBM, menerapkan konsep segmentasi pasar untuk menentukan kelompok target yang spesifik dalam konteks program STBM, mampu menggunakan berbagai media komunikasi yang sesuai (poster, leaflet, lembar balik, media sosial), memiliki keterampilan berbicara yang baik untuk mengomunikasikan pasar dengan jelas dan persuasif. Dalam

pelaksanaannya, mahasiswa magang melakukan metode KIE (Komunikasi, Informasi, Edukasi) kepada masyarakat untuk menyampaikan pemahaman terkait program STBM.

3.3 Politik Kesehatan

Kegiatan magang Fasilitator Sanitasi Berbasis Masyarakat (STBM) sesuai dengan Peraturan Menteri Kesehatan Nomor 3 Tahun 2014 tentang Sanitasi Total Berbasis Masyarakat (STBM) pada pasal 2 yang berisi “Penyelenggaraan STBM bertujuan untuk mewujudkan perilaku masyarakat yang higienis dan saniter secara mandiri dalam rangka meningkatkan derajat kesehatan masyarakat yang setinggi-tingginya”. Menilai dari kegiatan magang Fasilitator STBM dapat membantu dan meningkatkan derajat kesehatan masyarakat. Dengan melibatkan mahasiswa sebagai aktor perubahan, rekomendasi kebijakan yang berbasis bukti dapat dibuat untuk memperkuat pelaksanaan kebijakan kesehatan masyarakat di Kota Surabaya. Dengan demikian, partisipasi mahasiswa bukan hanya praktik lapangan, tetapi juga bekerja sama untuk mencapai visi politik kesehatan yang lebih inklusif dan berkelanjutan.

Selain itu, partisipasi mahasiswa dalam penilaian program Fasilitator STBM di Kota Surabaya menunjukkan semangat untuk menerapkan pilar-pilar STBM dengan melakukan koordinasi lintas sektor dan lintas program, jejaring kerja, dan kemitraan dalam rangka pengembangan penyelenggaraan STBM. Dengan melakukan evaluasi ini, mahasiswa dapat membantu memperkuat kerja sama antar *stakeholder* dan menghubungkan kebijakan kesehatan nasional dengan implementasi lokal. Mahasiswa memiliki kesempatan untuk berkontribusi pada kebijakan pemantauan dan evaluasi program STBM dan Rumah Sehat Kota Surabaya yang sesuai dengan tujuan pemerintah untuk membangun masyarakat yang sehat dan berdaya.

Dalam kegiatan magang ini juga dilakukan penyusunan *policy brief* yang disesuaikan dengan masalah kesehatan yang terdapat di tempat magang. *Policy brief* ini dirancang untuk membahas dan menganalisis terkait Program Sanitasi Total Berbasis Masyarakat di Puskesmas Sidotopo Wetan Kota

Surabaya. *Policy brief* ini bertujuan untuk memberikan wawasan yang konkret dan rekomendasi kebijakan yang dapat membentuk dasar aksi strategis khususnya dalam hal sanitasi lingkungan. Dengan merinci temuan dan hasil evaluasi kegiatan Fasilitator STBM yang melibatkan mahasiswa, kami berharap *policy brief* ini dapat menjadi panduan bagi pemangku kebijakan, praktisi kesehatan, dan pihak terkait lainnya untuk mengimplementasikan tindakan yang efektif dan terukur.

3.4 Determinan Sosial Kesehatan

Determinan sosial menjadi salah satu faktor penentu secara sosial di dalam masyarakat yang dapat memengaruhi status kesehatan masyarakat. Pada prinsipnya determinan sosial adalah sejumlah variabel yang tergolong dalam faktor sosial, seperti budaya, politik, ekonomi, pendidikan, faktor biologi dan perilaku yang memengaruhi status kesehatan individu atau masyarakat. Determinan sosial berkontribusi terhadap kesenjangan kesehatan di dalam kelompok masyarakat yang disebut determinan sosial kesehatan dan memengaruhi kesehatan baik secara langsung maupun tidak langsung, sehingga menjadi tolak ukur status kesehatan masyarakat. Determinan sosial dan perilaku yang berkembang di masyarakat dipengaruhi oleh pemerintah sebagai penyedia layanan masyarakat dan fasilitas pelayanan kesehatan. Determinan sosial kesehatan memiliki sembilan domain, yaitu *early life, stress, addiction, transportation, social exclusion, social support, work, employment, dan food*. Berikut penjabaran mengenai analisis Program STBM dengan 9 determinan sosial kesehatan selama kegiatan magang.

1. *Early Life*

Menurut WHO, *early life* merupakan tahapan kehidupan yang paling penting karena berdampak dalam waktu jangka panjang. *Early life* (kehidupan awal) sebagai determinan sosial kesehatan dalam program Sanitasi Total Berbasis Masyarakat (STBM) sangat penting untuk dipahami. Kehidupan awal mencakup periode prenatal hingga dua tahun pertama kehidupan, yang sering disebut sebagai “*window of opportunity*” atau “jendela kesempatan” yang kritis bagi perkembangan fisik dan mental

anak. Kondisi sanitasi yang buruk pada kehidupan awal seseorang dapat menyebabkan penularan penyakit dan infeksi. Hal ini dapat terjadi pada usia dini yang berdampak buruk pada pertumbuhan fisik dan kognitif. Pendidikan dan pemahaman tentang pentingnya sanitasi yang baik dapat diberikan dan diterapkan mulai sejak dini. Dengan edukasi yang diberikan tentang pentingnya sanitasi, dapat membentuk perilaku hidup bersih dan sehat sejak usia dini.

2. *Stress*

Stres juga menjadi determinan sosial kesehatan yang penting dalam konteks program STBM. Berbagai faktor, baik yang bersumber dari ketidakpastian lingkungan, kondisi sanitasi yang buruk, atau masalah kesehatan yang muncul, dapat memengaruhi kesejahteraan masyarakat dan keberhasilan program tersebut. Lingkungan yang tidak bersih dan tidak sehat dapat menjadi sumber stres bagi masyarakat. Kondisi sanitasi yang buruk, seperti air kotor dan sarana sanitasi yang tidak memadai, dapat meningkatkan tingkat ketidaknyamanan dan kecemasan. Dengan kondisi sanitasi yang tidak memadai dapat berkontribusi pada penyebaran penyakit dan infeksi, yang selanjutnya dapat menyebabkan stres dan kecemasan sehingga kesehatan mental seseorang dapat terganggu.

3. *Addiction*

Secara umum, *addiction* (kecanduan) tidak terkait secara langsung dengan program STBM. kecanduan lebih sering dikaitkan dengan perilaku adiktif terhadap substansi seperti narkoba, alkohol, atau perilaku tertentu. Namun, kecanduan dalam konteks program STBM dapat mempertimbangkan beberapa aspek kesehatan mental dan perilaku adiktif yang mungkin terpengaruh oleh kondisi sanitasi. Kondisi sanitasi yang buruk, seperti akses yang terbatas ke fasilitas sanitasi yang aman dapat menjadi sumber stres bagi individu. Stres yang berlebihan dapat meningkatkan risiko pengembangan dari kecanduan. Kecanduan yang mungkin dapat timbul dalam konteks sanitasi berupa perilaku hidup tidak bersih. Hal ini juga berkaitan dengan kurangnya pengetahuan atau

kesadaran tentang pentingnya sanitasi yang baik dapat menciptakan lingkungan di mana individu cenderung mengabaikan kesehatan mereka secara keseluruhan.

4. *Transportation*

Transportasi sebagai determinan sosial kesehatan memiliki dampak pada program STBM. hubungan antara transportasi dan sanitasi dapat memengaruhi akses masyarakat terhadap fasilitas sanitasi yang mana dan kesejahteraan umum. Ketersediaan transportasi dapat memengaruhi akses masyarakat terhadap fasilitas sanitasi yang aman. Jika fasilitas sanitasi terletak jauh dari tempat tinggal masyarakat dan sulit diakses karena keterbatasan transportasi, maka berdampak pada masyarakat yang cenderung kurang menggunakan fasilitas tersebut.

5. *Social Exclusion*

Social exclusion dapat memiliki dampak signifikan sebagai determinan sosial kesehatan dalam program STBM. *Social exclusion* mengacu pada proses di mana individu atau kelompok dikecualikan atau terpinggirkan dari partisipasi penuh dalam kehidupan sosial, ekonomi, dan politik masyarakat. Individu atau kelompok yang mengalami *social exclusion* mungkin menghadapi kendala dalam mengakses fasilitas sanitasi dan berpartisipasi dalam program STBM. Hal ini dapat terjadi akibat ketidaksetaraan dalam distribusi sumber daya atau pengaruh sosial yang membatasi mereka. Individu atau kelompok yang merasa dikecualikan secara sosial mungkin memiliki perilaku hidup bersih yang kurang memadai. Hal ini dapat berdampak buruk pada kesehatan masyarakat, terutama terkait dengan sanitasi.

6. *Social Support*

Social support atau dukungan sosial memainkan peran penting sebagai determinan sosial kesehatan dalam program STBM. Dukungan sosial mencakup berbagai bentuk dukungan yang diberikan oleh keluarga, teman, dan komunitas yang dapat memengaruhi perilaku kesehatan dan kesejahteraan masyarakat. Dukungan sosial dapat memberikan motivasi

terhadap individu dan komunitas untuk mengadopsi perilaku hidup bersih, termasuk praktik sanitasi yang baik. Dorongan dan dukungan dari keluarga dan teman dapat meningkatkan kesadaran akan pentingnya sanitasi.

7. *Work*

Pekerjaan memberikan pengaruh yang besar terhadap keberhasilan program STBM. Banyak kendala yang dihadapi masyarakat untuk melakukan praktik sanitasi salah satunya adalah kurangnya pendapatan atau ekonomi yang rendah sehingga sulit bagi masyarakat untuk mengakses ataupun membangun fasilitas sanitasi yang layak. Pekerjaan dapat mempengaruhi akses masyarakat terhadap sumber daya ekonomi yang diperlukan untuk membangun fasilitas sanitasi yang layak, misalnya pekerjaan yang memberikan pendapatan yang stabil dapat meningkatkan kemampuan masyarakat untuk membeli dan memelihara fasilitas sanitasi seperti toilet. Dalam implementasi program STBM, penting untuk memahami dinamika sosial dan ekonomi masyarakat serta bagaimana pekerjaan dapat menjadi faktor yang memengaruhi partisipasi dan keberhasilan program tersebut. Peningkatan kesadaran, pendidikan, dan aksesibilitas terhadap sumber daya sanitasi merupakan langkah-langkah kunci dalam mencapai tujuan STBM melalui pengelolaan determinan sosial kesehatan, termasuk pekerjaan.

8. *Employment*

Employment dalam konteks determinan sosial kesehatan berarti lingkungan kerja, tuntutan pekerjaan, dan hal lainnya yang dapat memengaruhi seseorang. Tuntutan pekerjaan yang tinggi dapat mengakibatkan kurangnya waktu dan energi untuk berpartisipasi dalam kegiatan sanitasi di tingkat rumah tangga. Seseorang dengan kesibukan pekerjaan mungkin cenderung mengabaikan atau menunda praktik sanitasi yang sehat. Lingkungan kerja yang menyediakan fasilitas sanitasi yang baik dapat membantu menciptakan budaya kebersihan dan kesehatan. Pekerja yang memiliki akses mudah ke fasilitas sanitasi di tempat kerja mungkin lebih cenderung mempraktikkan perilaku sanitasi yang baik. dukungan

sosial dari rekan kerja juga dapat memainkan peran penting dalam mendorong individu untuk mengadopsi praktik sanitasi yang sehat di rumah. Lingkungan kerja yang mendukung dan mendorong kolaborasi dapat menciptakan atmosfer yang mendukung perubahan perilaku.

9. *Food*

Praktik sanitasi yang buruk dapat menyebabkan kontaminasi makanan, sehingga dapat menyebabkan penyakit menular melalui makanan (*foodborne diseases*). Program STBM dapat berfokus pada upaya meningkatkan sanitasi di rumah tangga untuk mencegah kontaminasi makanan dan penyakit yang terkait. Sanitasi yang baik mencakup akses yang memadai terhadap air bersih untuk mempersiapkan makanan. Dalam program STBM dapat mengupayakan untuk memastikan bahwa masyarakat memiliki fasilitas air bersih yang aman dan terjangkau, sehingga dapat mendukung praktik sanitasi yang baik dalam kegiatan memasak. Pola makan yang baik dan gizi yang seimbang adalah faktor penting dalam menjaga kesehatan. Program STBM dapat menyertakan komponen edukasi untuk meningkatkan pemahaman masyarakat tentang hubungan antara sanitasi yang baik dan nutrisi yang adekuat.

3.5 Perilaku Organisasi

Mata kuliah perilaku organisasi dapat memberikan pemahaman mendalam tentang dinamika internal organisasi, interaksi individu di dalamnya, serta faktor-faktor yang memengaruhi perilaku. Dalam pelaksanaan magang, mata kuliah perilaku organisasi memiliki peran penting dalam mengenali peran masing-masing bagian atau unit dalam mendukung implementasi program, mampu beradaptasi dengan lingkungan organisasi yang dinamis dan sering kali mengalami perubahan, mengatasi tantangan dan perubahan yang mungkin terjadi selama magang, mampu berkomunikasi dengan jelas dan efektif di dalam organisasi, termasuk dengan peserta magang lainnya, mentor lapangan, lintas sektor, serta kepala Puskesmas, mampu memahami nilai, norma, dan budaya organisasi yang dapat memengaruhi implementasi program STBM, dapat bekerja sama

dalam tim dengan baik, berkontribusi secara positif selama kegiatan magang, serta mampu membangun hubungan kerja yang baik untuk mencapai tujuan bersama.

3.6 Pemberdayaan Masyarakat di Bidang Kesehatan II

Analisis kegiatan magang dengan menggunakan metode *Participatory Hygiene and Sanitation Transformation* (PHAST) dalam upaya pemberdayaan masyarakat bidang kesehatan sesuai dengan kebutuhan dan kondisi serta potensi yang dimiliki. PHAST merupakan metode pembelajaran partisipatif dalam membangun kemampuan swadaya masyarakat untuk memecahkan masalah masyarakat. Tujuan PHAST adalah untuk memberdayakan masyarakat dalam mengelola air dan mengendalikan penyakit yang berhubungan dengan sanitasi melalui peningkatan kesadaran terhadap kesehatan serta perbaikan dan perilaku. Metode ini sejalan dengan kegiatan magang program Fasilitator STBM. Selain itu, Dalam pelaksanaan kegiatan magang Fasilitator STBM, terdapat beberapa kegiatan yang akan dilakukan dengan bekerja sama dengan pihak Puskesmas dan Kelurahan. Berikut merupakan beberapa kegiatan yang dilakukan :

- a. Melakukan koordinasi dengan Puskesmas dan Kelurahan terkait data dasar program STBM 5 pilar dan Penyehatan Pemukiman (Rumah Sehat)
- b. Melakukan penyusunan jadwal kegiatan terkait data dasar program STBM 5 pilar dan Penyehatan Pemukiman (Rumah Sehat)
- c. Melakukan identifikasi terkait 5 pilar STBM
- d. Melakukan analisis data dari aplikasi yang telah disediakan terkait program STBM 5 pilar dan Penyehatan Pemukiman (Rumah Sehat)
- e. Melakukan monitoring dan evaluasi program STBM 5 pilar dan Penyehatan Pemukiman (Rumah Sehat)
- f. Membuat rencana tindak lanjut hasil monitoring dan evaluasi program STBM 5 pilar dan Penyehatan Pemukiman (Rumah Sehat)

Kegiatan magang Fasilitator STBM juga berjalan sesuai dengan tahapan pemberdayaan masyarakat yaitu :

1. Pra-Pelaksanaan (Perencanaan)

Pada tahap awal diperlukan beberapa macam persiapan diantaranya persiapan *capacity building* untuk fasilitator pemicuan yang dalam hal ini akan melibatkan mahasiswa peserta magang di Puskesmas Sidotopo Wetan untuk dilatih dalam hal pengetahuan dan komunikasi. Persiapan lainnya adalah berkomunikasi dengan *stakeholder* yang bersangkutan di Kelurahan Sidotopo Wetan mengenai tujuan dan prinsip pelaksanaan program STBM. Dinas Kesehatan, Puskesmas, dan Perangkat Kelurahan merupakan pihak yang akan diinformasikan untuk memperoleh dukungannya. Koordinasi juga perlu dilakukan dengan Ketua RW/RT dan ibu-ibu Kader Surabaya Hebat untuk mempersiapkan masyarakat agar dapat berpartisipasi dalam melaksanakan program STBM. Persiapan selanjutnya, mengetahui kondisi dasar lingkungan di kelurahan terkait seperti jumlah cakupan jamban, ketersediaan air, dan kondisi sanitasi lingkungannya.

2. Pelaksanaan

Dalam tahap pelaksanaannya, mahasiswa bekerja sama dengan pihak Puskesmas, Kelurahan, RW/RT, dan Kader untuk selanjutnya dilakukan observasi lapangan ke setiap rumah warga di Kelurahan Sidotopo Wetan dan wawancara terhadap masyarakat. Observasi dilakukan dengan dampingan Kader Surabaya Hebat ke setiap rumah warga dengan melihat kondisi fisik rumah, kondisi jamban yang digunakan untuk buang air besar, ketersediaan air bersih, dan kondisi sanitasi lingkungannya. Selanjutnya, dilakukan wawancara terhadap masyarakat mengenai pengetahuannya dalam melakukan praktik sanitasi. Observasi dan wawancara yang dilakukan berdasarkan dengan parameter yang telah disiapkan dan diberikan oleh pihak Dinas Kesehatan.

3. Pasca-Pelaksanaan (Monitoring dan Evaluasi)

Pada tahapan terakhir, dilakukan monitoring terhadap perkembangan perubahan perilaku dan sarana sanitasi dari hasil observasi dan wawancara yang sudah dilakukan. Selain itu, juga dilakukan evaluasi dan verifikasi terkait keadaan sarana sanitasi yang sehat dan perubahan perilaku masyarakat khususnya di setiap rumah tangga wilayah Kelurahan Sidotopo Wetan . Kegiatan monitoring dan evaluasi ini dilakukan dengan melakukan koordinasi bersama lintas sektor, yaitu pihak mahasiswa magang, Puskesmas, Kelurahan, dan Kader sebagai perwakilan masyarakat. Kegiatan monitoring dan evaluasi dilakukan setiap satu kali di akhir bulan.

3.7 Magang

Capaian pembelajaran dari mata kuliah Magang yaitu mahasiswa diharapkan memiliki ketrampilan dalam bekerja, menerapkan ilmu kesehatan masyarakat di tempat kerja, menyesuaikan sikap dengan lingkungan kerja, dan bekerjasama dengan orang lain dalam satu tim di lingkungan kerja yang berkaitan dengan bidang peminatan dalam ilmu kesehatan masyarakat. Magang MSIB Program Fasilitator STBM ini menjadi implementasi dari mata kuliah magang. Magang MSIB dilakukan dalam kurun waktu 5 bulan dan ini sesuai dengan mata kuliah magang.

3.8 Manajemen Data Epidemiologi (Praktikum)

Kegiatan magang yang dilakukan sebagai Fasilitator STBM yakni mahasiswa memahami cara mengumpulkan data untuk kepentingan kegiatan surveilans. Manajemen data epidemiologi meliputi pengumpulan, penyimpanan, analisis, dan interpretasi data terkait penyakit dan kesehatan Masyarakat. Data yang didapatkan dari pendataan STBM dan Rumah Sehat dapat memberikan informasi demografis dan lingkungan yang relevan, yang hal tersebut dapat digunakan untuk analisis epidemiologi. Data yang didapat dari survei STBM dan Rumah Sehat dapat digunakan dalam model epidemiologi untuk memahami keadaan kesehatan lingkungan dan melihat bagaimana faktor-faktor tertentu dapat berkontribusi terhadap risiko penyakit.

Informasi dari pendataan rumah tangga dapat membantu perencanaan intervensi kesehatan yang tepat sasaran, terutama jika data tersebut berisi informasi tentang perilaku hidup sehat, sanitasi, dan akses pada fasilitas kesehatan.

3.9 Manajemen Risiko K3

Capaian pembelajaran dari mata kuliah ini yakni mahasiswa mampu mengidentifikasi potensi risiko kesehatan dan bahaya di tempat kerja serta menerapkan keterampilan dasar hubungan manusia dalam organisasi manajemen di tempat kerja. Aktivitas magang berkaitan dengan mata kuliah Manajemen Risiko Keselamatan dan Kesehatan Kerja (K3) dalam pelaksanaan kegiatan survei dan observasi secara langsung di lapangan mengenai Sanitasi Total Berbasis Masyarakat 5 Pilar dan Penyehatan Pemukiman (Rumah Sehat) serta segala kegiatan magang yang dilakukan baik di puskesmas maupun di masyarakat. Penerapan manajemen risiko K3 bertujuan untuk mencegah kecelakaan, melindungi kesehatan, dan menciptakan lingkungan kerja yang aman bagi semua individu yang terlibat. Dengan melakukan penilaian risiko terhadap seluruh kegiatan STBM yang dilaksanakan dengan mengidentifikasi potensi bahaya yang terkait dengan sanitasi, pekerjaan lapangan, dan interaksi dengan masyarakat dan evaluasi terhadap lingkungan di wilayah pendataan STBM yaitu Kelurahan Sidotopo Wetan dengan memastikan bahwa wilayah tersebut memenuhi standar keselamatan dan kesehatan serta memastikan bahwa ada fasilitas sanitasi yang memadai.

3.10 Gizi dan Produktivitas

Capaian pembelajaran dari mata kuliah Gizi dan Produktivitas yaitu Mahasiswa mampu menjelaskan tentang prinsip-prinsip gizi untuk peningkatan produktivitas kerja. Dalam Magang MSIB Program Fasilitator STBM ini terdapat Pilar ke-3 STBM yakni pengelolaan air minum dan makanan rumah tangga. Dalam hal ini berhubungan dengan faktor lingkungan yakni kimia dan biologi yang berhubungan dengan higiene sanitasi makanan dan minuman yang berdampak pada kesehatan. Pada akhirnya kesehatan akan mempengaruhi produktivitas pada individu.

BAB IV

PENUTUP

4.1 Kesimpulan

Berdasarkan proses aktivitas magang program Fasilitator Sanitasi Total Berbasis Masyarakat Angkatan 5 di Dinas Kesehatan Kota Surabaya bisa disimpulkan:

1. Magang dan Studi Independen *Batch* 5 di Dinas Kesehatan Kota Surabaya bertujuan guna mewujudkan Kelurahan STBM dimana kelurahan-kelurahan yang terdapat di Kota Surabaya bisa mempraktikkan 5 pilar STBM sepenuhnya.
2. Program Fasilitator STBM membuat mahasiswa mampu untuk berkolaborasi dengan pihak-pihak yang berhubungan seperti KSH dan pengurus RT/RW setempat serta mempraktikkan 5 pilar STBM secara merata sehingga bisa menaikkan derajat kesehatan masyarakat.
3. Mahasiswa sebagai Fasilitator STBM sudah melaksanakan aktivitas pengumpulan data, *entry* data, analisis data, KIE (Komunikasi, Informasi, Edukasi), serta pelaporan informasi keluarga sasaran terkait STBM 5 Pilar dan Rumah Sehat. Ada pula total data yang terkumpul berjumlah 1625 data dari RW. 1, 7, 10, 12, dan 13, Kelurahan Sidotopo Wetan, Kecamatan Kenjeran.
4. Proses pendataan lapangan STBM 5 Pilar didapatkan hasil bahwa Kelurahan Sidotopo Wetan yang mana ada 5 RW didata, sebagian besar telah mempraktikkan pilar 1 yakni dengan persentase 99,88% (kategori aman, layak, dan *sharing*). Untuk pilar 2, 3 dan 4 kurang dari setengah penduduk yang sudah menerapkan pilar-pilar tersebut, dengan rincian persentase pilar 2 sebanyak 47,8%, pilar 3 sebanyak 41,4%, dan pilar 4 sebanyak 37,7%. Untuk pilar 5 hampir seluruhnya belum mempraktikkan pilar tersebut dengan persentase 99,75%. Untuk pendataan Rumah Sehat didapatkan hasil bahwa Kelurahan Sidotopo Wetan yang mana ada 5 RW yang didata, lebih dari setengah masyarakat yakni 55,6% telah memenuhi

syarat penyehatan pemukiman. Masih adanya sebagian penduduk yang tidak melaksanakan 5 Pilar STBM dan Penyehatan Rumah dikarenakan oleh banyak aspek sehingga perlu monitoring serta evaluasi yang berkelanjutan supaya bisa menghasilkan Kelurahan STBM kedepannya.

4.2 Saran

Penyelenggaraan Magang dan Studi Independen *Batch 5* khususnya pada program Fasilitator STBM Dinas Kesehatan Kota Surabaya telah berjalan dengan cukup baik. Akan tetapi, masih terdapat kekurangan dan kendala yang masih dapat diperbaiki untuk MSIB *batch* selanjutnya. Oleh karena itu, saran yang berhubungan dengan kekurangan MSIB *batch 5* Dinas Kesehatan Kota Surabaya yakni:

1. Memberikan pencerahan yang lebih kepada mentor terkait program MSIB sehingga tercipta persepsi dan pandangan yang sama dalam pelaksanaan program MSIB, sehingga tidak kebingungan antara mahasiswa dan mentor dan program berjalan lancar.
2. Membuat silabus magang yang lebih jelas sehingga mahasiswa tidak bingung terkait pelaksanaan dan target harian diturunkan sedikit sehingga tidak terlalu membebani mahasiswa.
3. Memberikan pembekalan langsung kepada mahasiswa agar meningkatkan wawasan mahasiswa terkait jalannya pendataan dan diberikan arahan yang jelas sesuai dengan wilayah kerja mahasiswa.

REFERENSI

- Dinas Kesehatan Kota Surabaya. 2020. Profil Dinas Kesehatan Kota Surabaya [online]. <https://dinkes.surabaya.go.id/portalv2/profil/profil-dinas-kesehatan-kota-surabaya/>. Diakses 31 Desember 2023.
- Direktorat Jenderal Pendidikan Tinggi, Riset, dan Teknologi. 2023. Fasilitator Sanitasi Total Berbasis Masyarakat [online]. <https://kampusmerdeka.kemdikbud.go.id/program>. Diakses pada 29 Desember 2023.
- Peraturan Menteri Kesehatan Nomor 3 Tahun 2014 tentang Sanitasi Total Berbasis Masyarakat (STBM).
- Peraturan Walikota Surabaya Nomor 71 Tahun 2021 Tentang Kedudukan, Susunan Organisasi, Uraian Tugas dan Fungsi serta Tata Kerja Dinas Kesehatan Kota Surabaya.
- Puskesmas Sidotopo Wetan. 2017. Profil Puskesmas Sidotopo Wetan [online]. <https://pkmsidotopowetan.wixsite.com/sidotopowetan>. Diakses 29 Desember 2023.
- Puskesmas Sidotopo Wetan. 2023. Profil Puskesmas Sidotopo Wetan 2023.

LAMPIRAN

Lampiran I. Dokumentasi Kegiatan

a. Pendataan STBM dan Rumah Sehat



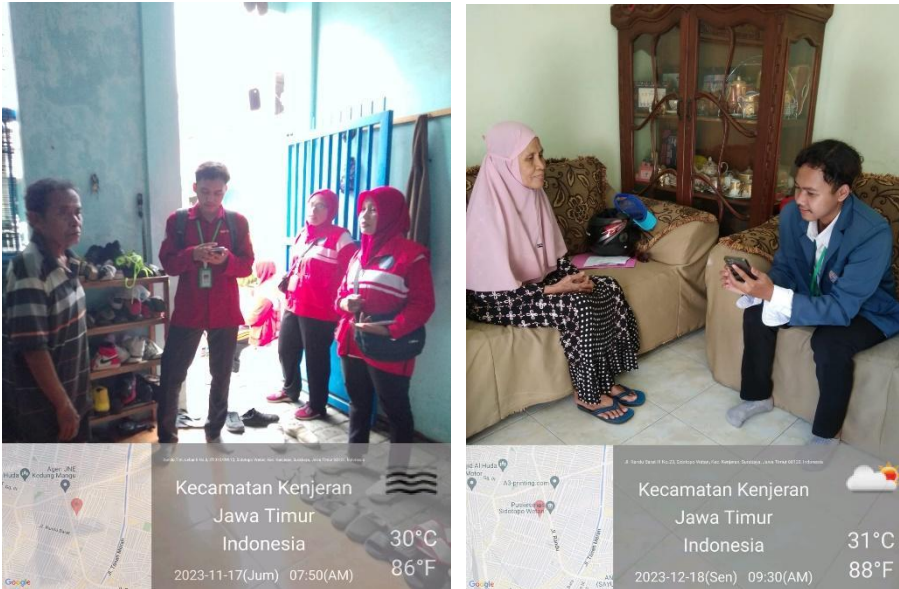

b. Sosialisasi pengisian Aplikasi Sayang Warga Surabaya di balai RW 1 Kelurahan Sidotopo Wetan



c. Pengambilan sampel air PDAM di rumah balita stunting di beberapa RW di Sidotopo Wetan.



- d. Pengambilan sampel air PDAM, air bersih, dan makanan di salah satu pondok pesantren di Kelurahan Sidotopo Wetan.



- e. Sosialisasi pengisian Aplikasi Sayang Warga Surabaya di balai RW 2 Kelurahan Sidotopo Wetan



- f. Sosialisasi Personal Hygiene dan Indikator PHBS di pondok pesantren An-Nur.

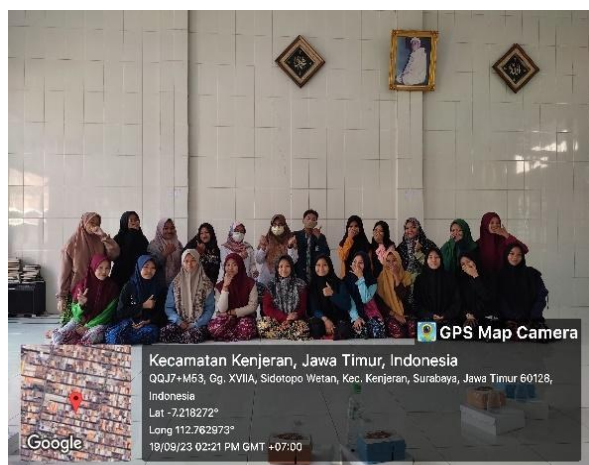

g. Pembekalan kegiatan verifikasi kelurahan STBM di balai RW. 1 Kelurahan Sidotopo Wetan

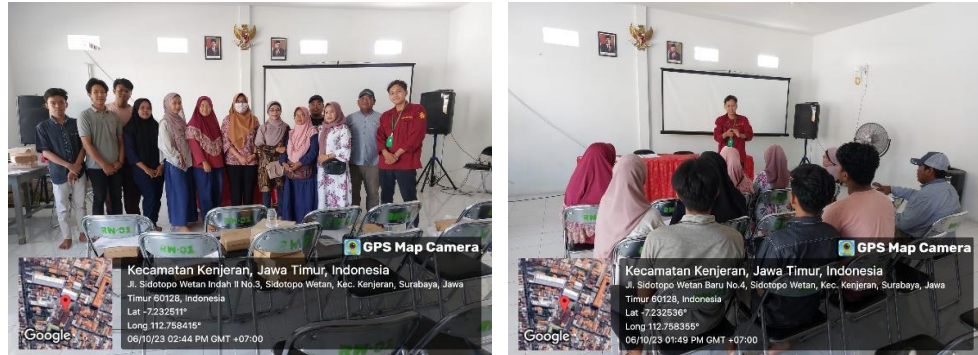

h. Gebyar PSN (Pemberantasan Sarang Nyamuk) di Kelurahan Sidotopo Wetan.

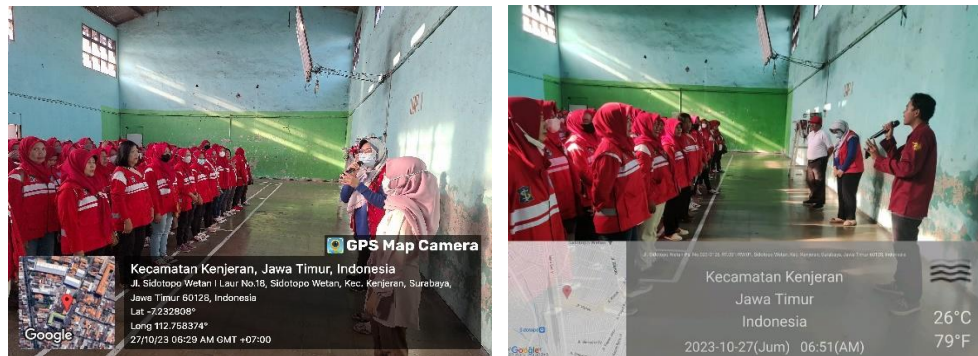

Lampiran II. Aplikasi Sayang Warga Surabaya

Layanan Survey

Filter Status Warga: All

Filter Kategori Data: Semua

| NO | NOMOR KK | Data Kepala Keluarga | Status Warga | Alamat KTP | Alamat Domisili | User Update | Action |
|----|-----------------|----------------------|----------------|--|--|-------------|------------------------|
| 1 | 35781604XXXXXXX | SAHID | Warga Surabaya | BULAK BANTENG BARU KENANGA 7-A RT. 0 RW. Kel. SIDOTOPO WETAN Kec. KENJERAN | BULAK BANTENG BARU KENANGA 7-A RT. 0 RW. 0 Kel. SIDOTOPO WETAN Kec. KENJERAN | | [Home] [Refresh] [Add] |
| 2 | 35781725XXXXXXX | MEI LIE | Warga Surabaya | SIDOTOPO WETAN INDAH 1 / 68 RT. 0 RW. Kel. SIDOTOPO WETAN Kec. KENJERAN | SIDOTOPO WETAN INDAH 1 / 68 RT. 0 RW. Kel. SIDOTOPO WETAN Kec. KENJERAN | | [Home] [Refresh] [Add] |

Dashboard

RUMAH SEHAT (NEW)

| Keluarga Miskin | NOM Keluarga Miskin | TOTAL |
|-----------------|---------------------|--------|
| 487 | 13.659 | 14.146 |

STBM 5 (LIMA) PILAR [Download BA](#)

| PILAR 1 | | | | | | PILAR 2 | | | |
|---------|-------------|------------|-------|-------------|---------|---------|------|------------|-------|
| AMAN | OO TERTUTUP | OO TERBUKA | LAYAK | BELUM LAYAK | SHARING | TOTAL | CIPS | TIDAK CIPS | TOTAL |
| 832 | 0 | 0 | 775 | 2 | 16 | 1.625 | 777 | 848 | 1.625 |

PILAR 3 PILAR 4 PILAR 5