

**LAPORAN AKHIR
MAGANG & STUDI INDEPENDEN BERSERTIFIKAT**

**PENDAMPING KAMPUNG KELUARGA BERKUALITAS
MAGANG DAN STUDI INDEPENDEN BERSERTIFIKAT BATCH 5
DINAS PEMBERDAYAAN PEREMPUAN DAN PERLINDUNGAN ANAKSERTA
PENGENDALIAN PENDUDUK DAN KELUARGA BERENCANA SURABAYA**

Erina Krisnawati
102011133093



**Program Studi S1 Kesehatan Masyarakat
Fakultas Kesehatan Masyarakat
Universitas Airlangga
2024**

LEMBAR PENGESAHAN

**LAPORAN PELAKSANAAN MAGANG DAN STUDI INDEPENDEN
KAMPUS MERDEKA BATCH 5**

**DINAS PEMBERDAYAAN PEREMPUAN DAN PERLINDUNGAN ANAK
SERTA PENGENDALIAN PENDUDUK DAN KELUARGA BERENCANA
KOTA SURABAYA**

Disusun oleh :
Erina Krisnawati
102011133093

Telah disahkan dan diterima dengan baik oleh :

**Dosen Pembimbing Magang MSIB
Departemen Epidemiologi, Biostatistika dan
Kependudukan, serta Promosi Kesehatan dan
Ilmu Perilaku**



Kurnia Dwi Artanti, dr. M.Sc.
NIP. 198204112008122002

**Pembimbing Lapangan Magang MSIB
Dinas Pemberdayaan Perempuan dan
Perlindungan Anak serta Pengendalian
Penduduk dan Keluarga Berencana
Kota Surabaya**



Dra. Nismawati, M.Kes.
NIP. 197004291993032003

**Koordinator Program Studi Kesehatan
Masyarakat Program Pendidikan Sarjana**



Dr. Muji Sulistvowati, S.KM., M.Kes.
NIP. 197311151999032002

**Ketua Departemen Epidemiologi, Biostatistika
dan Kependudukan, serta Promosi Kesehatan
dan Ilmu Perilaku**



Dr. Fariani Syahrul, SKM., M.Kes
NIP. 196902101994032002

Kata Pengantar

Puji syukur kami panjatkan kepada Tuhan Yang Maha Esa atas segala rahmat dan karuniaNya sehingga dapat terselesaikannya Laporan Akhir Magang, sebagai salah satu persyaratan dalam rangka menyelesaikan program magang di Dinas Pemberdayaan dan Perlindungan Anak serta Pengendalian Penduduk dan Keluarga Berencana (DP3APPKB) Surabaya. Laporan ini membahas tentang deskripsi penempatan magang dan kegiatan yang dilaksanakan selama program magang berlangsung.

Pada kesempatan ini disampaikan terima kasih yang setinggi-tingginya kepada yang terhormat:

1. Bu Kurnia Dwi Artanti, dr.,M.Sc, selaku dosen pembimbing magang yang ditetapkan oleh FKM Universitas Airlangga,
2. Dra. Nismawati, M.Kes, selaku mentor MSIB Batch 5 yang telah ditetapkan DP3APPKB Surabaya
3. Bu Romy, S.H., selaku Penyuluh Lapangan Keluarga Berencana (PLKB) di Kecamatan Kenjeran, Surabaya,
4. Dr. Atiek Tri Harini, M.Kes, selaku Kepala bidang Pengendalian Penduduk, Keluarga Berencana, dan Keluarga Sejahtera DP3APPKB Surabaya
5. Ibu Nurul Habibah Ummar, S.ST, M.PSDM Sub Koordinator bidang Pengendalian Penduduk, Keluarga Berencana, dan Keluarga Sejahtera DP3APPKB Surabaya
6. Mas Anditya, selaku Koordinator MSIB Kampus Merdeka Batch 5 dari DP3APPKB Surabaya bidang Pengendalian Penduduk, Keluarga Berencana, dan Keluarga Sejahtera, serta
7. Rekan-rekan Pendamping Kampung Keluarga Berkualitas DP3APPKB MSIB Batch 5

Semoga Tuhan Yang Maha Esa memberikan balasan pahala atas segala amal yang telah diberikan dan semoga laporan magang ini berguna, baik bagi diri kami sendiri maupun pihak lain yang memanfaatkan.

Surabaya, Januari 2024

DAFTAR ISI

Kata Pengantar.....	iii
DAFTAR ISI.....	iv
DAFTAR LAIN-LAIN	v
Daftar Gambar	v
Daftar Tabel	v
BAB I Gambaran Umum	1
1.1. Profil Perusahaan.....	1
1.2. Deskripsi Kegiatan.....	3
1.3. Gambaran Penempatan Magang.....	4
BAB II Aktivitas Mingguan	9
BAB III CAPAIAN PEMBELAJARAN MATA KULIAH	12
3.1. Indikator Capaian Pembelajaran Mata Kuliah	12
3.2. Implementasi Capaian Pembelajaran Mata Kuliah.....	13
BAB IV Penutup.....	15
4.1. Kesimpulan.....	15
4.2. Saran.....	15
Referensi	16
Lampiran	17

DAFTAR LAIN-LAIN

Daftar Gambar

Gambar 1 Struktur Organisasi DP3APPKB Surabaya.....2

Daftar Tabel

Tabel 1 Logbook Aktivitas Harian 11

BAB I Gambaran Umum

1.1. Profil Perusahaan

1.1.1. Informasi Umum

Dinas Pemberdayaan Perempuan dan Perlindungan Anak serta Pengendalian Penduduk dan Keluarga Berencana (DP3APPKB) Kota Surabaya merupakan salah satu unsur pelaksana urusan pemerintahan Kota Surabaya di bidang pengendalian penduduk dan keluarga berencana, serta urusan pemerintahan bidang pemberdayaan perempuan dan perlindungan anak.

Nama Perusahaan : Dinas Pemberdayaan Perempuan dan Perlindungan Anak serta Pengendalian Penduduk dan Keluarga Berencana(DP3APPKB) Surabaya

Alamat : Jl. Kedungsari No. 18, Surabaya

Telepon : (031) 5346317

Fax : (031) 5480905

Email : dp5a@surabaya.go.id dp5asurabaya@gmail.com

Instagram : @dp3appkbsurabaya

1.1.2. Visi dan Misi

Visi

Terwujudnya Keluarga yang Berkualitas dan Berdaya dengan Dukungan Lembaga Berbasis Masyarakat.

Misi

- 1) Meningkatkan pemberdayaan perempuan serta perlindungan terhadap perempuan dan anak,
- 2) Meningkatkan kualitas pelayanan KB serta pembinaan ketahanan keluarga,
- 3) Meningkatkan pemberdayaan ekonomi keluarga dan pemberdayaan masyarakat.

1.1.3. Struktur Organisasi

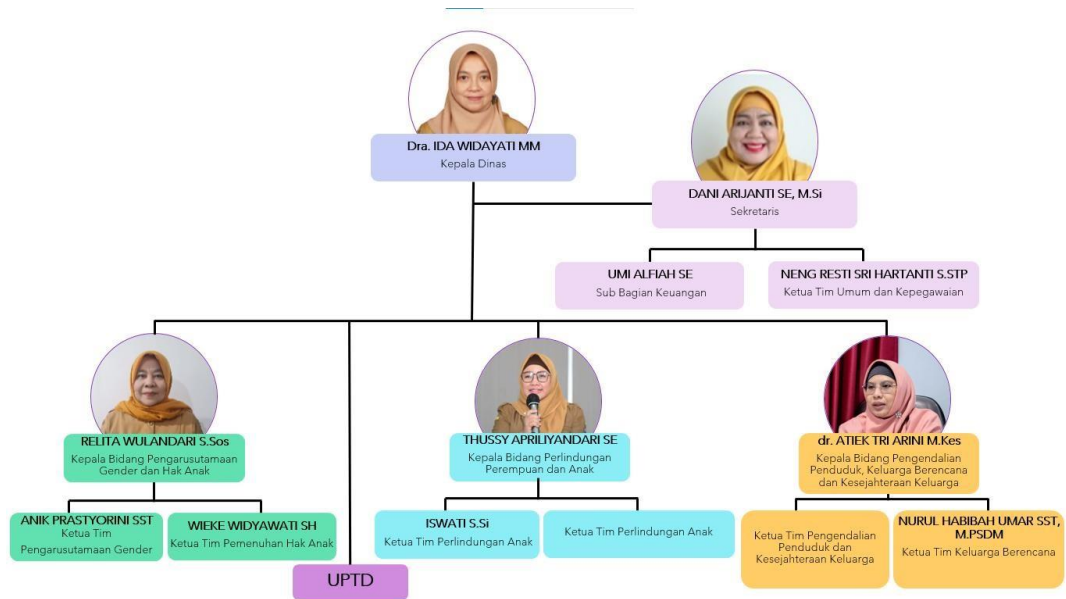

Gambar 1 Struktur Organisasi DP3APPKB Surabaya

1.1.4. Tugas dan Fungsi

Dinas Pemberdayaan Perempuan dan Perlindungan Anak serta Pengendalian Penduduk dan Keluarga Berencana (DP3APPKB) Surabaya memiliki tugas melaksanakan urusan pemerintahan yang menjadi kewenangan Daerah dan tugas pembantuan. Dalam menjalankan tugasnya, DP3APPKB Surabaya memiliki fungsi, sebagai berikut :

- Melaksanakan urusan pemerintahan yang menjadi kewenangan daerah dan tugas pembantuan.
- Melaksanakan Urusan Pemerintahan yang menjadi kewenangan Daerah di bidang Pengendalian Penduduk dan Keluarga Berencana dan Urusan Pemerintahan bidang Pemberdayaan Perempuan dan Perlindungan Anak.
- Perumusan kebijakan sesuai dengan lingkup tugasnya.
- Pelaksanaan kebijakan sesuai dengan lingkup tugasnya
- Pelaksana pemantauan, evaluasi dan pelaporan sesuai dengan lingkup tugasnya
- Pelaksanaan Administrasi Dinas sesuai lingkup tugasnya.
- Pelaksanaan fungsi lain yang diberikan oleh Walikota terkait dengan tugas dan fungsinya.

1.2. Deskripsi Kegiatan

Posisi : Pendamping Kampung Keluarga Berkualitas Deskripsi :

Kampung Keluarga Berkualitas (KB)

Inisiasi kampung keluarga berkualitas (KB) merupakan upaya Pemerintah Kota Surabaya dalam mewujudkan kampung yang memiliki penduduk dengan keluarga berkualitas. Kampung Keluarga Berkualitas (Kampung KB) adalah satuan wilayah setingkat kelurahan dimana terdapat integrasi dan konvergensi penyelenggaraan pemberdayaan dan penguatan institusi keluarga dalam seluruh dimensinya guna meningkatkan kualitas sumber daya manusia, keluarga dan masyarakat. Adapun kegiatan yang akan dilaksanakan dalam kampung KB adalah:

- 1) Peningkatan akses dan pelayanan Kesehatan: KB Kespro bersumber daya masyarakat
- 2) Pendampingan dan pelayanan pada keluarga dengan resiko kejadianstunting
- 3) Peningkatan cakupan layanan dan akses pendidikan
- 4) Peningkatan cakupan jaminan dan perlindungan sosial pada keluarga dan masyarakat miskin dan rentan
- 5) Pemberdayaan ekonomi keluarga
- 6) Peningkatan pengetahuan masyarakat melalui pengembangan mediapromosi, edukasi dan publikasi tentang kampung keluarga berkualitas
- 7) Penataan Lingkungan keluarga dan peningkatan akses air minum sertasanitasi dasar
- 8) Penguatan advokasi dalam GERMAS dan komunikasi perubahan perilaku masyarakat Penyediaan data dan dokumen kependudukan

Kegiatan ini disusun bagi mahasiswa yang ingin terjun langsung membantu Pemerintah Kota Surabaya dalam pendampingan kampung menjadi kampung Keluarga Berkualitas dengan mengintegrasikan dan mengkonvergensi penyelenggaraan dan penguatan institusi keluarga yaitu:

- a) Rumah data kependudukan
- b) Bina Keluarga Balita Holistik Integratif (BKB HI)
- c) Bina Keluarga Remaja (BKR)
- d) Bina Keluarga Lansia (BKL)
- e) Pusat Informasi Konseling Remaja (PIK R) / Karang taruna

- f) Usaha Peningkatan Pendapatan Keluarga Akseptor (UPPKA)
- g) Dapur Sehat Atasi Stunting (Dahsat)
- h) Posyandu; PAUD
- i) Kelompok Tani atau kelompok lainnya

Dalam mewujudkan Kota Surabaya yang berkualitas maka masyarakat di Kota Surabaya harus memiliki perspektif yang sama terkait pentingnya pengembangan kampung yang mampu mengintegrasikan dan mengkonvergensi institusi keluarga. Para mahasiswa nantinya bisa terlibat langsung dalam pengembangan Kampung Keluarga Berkualitas dalam mewujudkan pengembangan kampung yang mampu mengintegrasikan dan mengkonvergensi institusi keluarga. Agar Kampung Keluarga Berkualitas dapat terwujud di seluruh kelurahan maka seluruh SDM harus secara bersama mendorong bagaimana pengimplementasian kerja bersama antara Pemkot Surabaya, LSM dan NGO, serta para mahasiswa

Kompetensi yang dikembangkan :

1. Kreativitas
2. *Communication/ Public Speaking Time Management*
3. *Teamwork*
4. Penyusunan laporan Karya Tulis Ilmiah
5. Pengetahuan *Software* Dasar

1.3. Gambaran Penempatan Magang

1.3.1. Lokasi Penempatan Magang

Program magang di DP3APPKB Surabaya pada posisi Pendamping Kampung Keluarga Berkualitas menempatkan masing-masing satu mahasiswa MSIB tersebar di 31 kecamatan di Surabaya untuk mendampingi Penyuluh Keluarga Berencana (PKB). Penulis ditempatkan di salah satu kecamatan di wilayah Surabaya Utara yang berbatasan langsung dengan Selat Madura, yakni Kecamatan Kenjeran.

1.3.2. Tugas Magang

1) Aktivasi Website Kampung Keluarga Berkualitas

Petunjuk Teknis Pelaksanaan Kampung Keluarga Berkualitas mendefinisikan Kampung KB sebagai satuan wilayah setingkat RW, dusun, atau setara yang memiliki kriteria tertentu dimana terdapat keterpaduan program Kependudukan, Keluarga Berencana, dan Pembangunan Keluarga

serta sektor terkait yang dilaksanakan secara sistemik dan sistematis (BKKBN, 2016). Salah satu unsur yang menjadi wadah penyediaan data untuk melihat profil dan perkembangan Kampung KB adalah melalui website Kampung KB yang dapat diakses melalui tautan <https://kampungkb.bkkbn.go.id/>.

Kecamatan Kenjeran sendiri memiliki sejumlah empat Kampung KB yang merepresentasikan wilayah kelurahannya masing-masing. Website Kampung KB memuat informasi umum, yang meliputi : 1) profil dan geografis wilayah; 2) data ketersediaan atribut kampung KB; 3) data kependudukan; 4) data perkembangan program BANGGA KENCANA; serta 5) intervensi kegiatan Kampung KB pada masing – masing kelurahan.

Penentuan kualitas website Kampung KB diklasifikasikan menjadi empat menurut kelengkapan data dan ketercapaian terhadap target yang telah ditetapkan. Website Kampung KB diklasifikasikan secara berurutan, mulai dari tingkat dasar, berkembang, mandiri, dan berkelanjutan. Hasil dari program magang yang telah dijalankan selama kurang lebih lima bulan ini salah satunya adalah telah menuntaskan keempat website KampungKB berada pada strata tertinggi, yakni tingkat berkelanjutan. Mahasiswa MSIB juga bertugas untuk mengukuhkan keberadaan Kampung KB di masing-masing wilayahnya dalam Surat Keputusan (SK) yang dikeluarkan oleh tiap kelurahan atau kecamatannya.

2) Aktivasi Website Rumah DataKU

Salah satu dari kesebelas atribut Kampung KB adalah website Rumah Data Kependudukan atau Rumah DataKU (RDK). Sebelum memiliki akun pada website RDK, mahasiswa perlu mengesahkan Surat Keputusan (SK) RDK terlebih dahulu agar website dapat diaktivasi dan diakses. Setelah SK dan kepengurusan di dalamnya terbentuk, tugas selanjutnya adalah melengkapi data yang dibutuhkan untuk meningkatkan strata dari tingkat sederhana, menjadi tingkat paripurna. Website RDK dapat diakses pada tautan <https://rumahdataku.bkkbn.go.id/>. Data kependudukan dan data yang berkaitan dengan program BANGGA KENCANA, seperti ketersediaan BKB, BKR, BKL, dan PIK-R sudah terintegrasi dari data Pendataan Keluarga BKKBN tahun 2021. Sedangkan, data yang perlu dilengkapi oleh mahasiswa MSIB, meliputi : 1) profil wilayah; 2) daftar posyandu; 3) data sekolah; 4) data jalan; 5) data bencana; 6) fasilitas umum kesehatan; 7) fasilitas umum olahraga dan

rekreasi; 8) fasilitas umum ibadah; 9) fasilitas umum pasar; 10) data jumlah kasus stunting dan gizi buruk; serta 11) data produk unggulan dari UMKM setempat.

3) Administrasi dan Pelaporan pada Website SIGA

Sistem Informasi Keluarga (SIGA) menjadi sebuah media untuk melaporkan perkembangan program BANGGA KENCANA, meliputi pelayanan KB dan kegiatan atribut Kampung KB. Pelaporan pelayanan KB pada masing-masing fasilitas pelayanan kesehatan yang terintegrasi pada website SIGA dapat menjadi dasar acuan untuk penyediaan informasi terkait jumlah Pasangan Usia Subur, penggunaan alat kontrasepsi, hingga *Unmet Need*. Pelaporan kegiatan atribut Kampung KB, meliputi BKB, BKR, BKL, PIK-R, UPPKA, serta PPKS. Pelaporan pada website SIGA ini akan dievaluasi secara berkala setiap bulannya.

Tugas khusus yang mahasiswa MSIB dapatkan ketika ada peringatan Hari Kontrasepsi Sedunia dan Hari Ibu. Mahasiswa MSIB diminta untuk melaporkan hasil pelayanan KB pada masing-masing fasilitas pelayanan kesehatan dengan target yang telah ditentukan. Pada HKS, Kecamatan Kenjeran berhasil memenuhi target kurang lebih 1000 akseptor, dan pada peringatan Hari Ibu, Kecamatan Kenjeran juga berhasil melampaui target pelaporan pelayanan KB sebanyak 1056 akseptor.

4) Komunikasi, Informasi, dan Edukasi (KIE) KB atau Gropyokan

Cara pendekatan kepada masyarakat dapat dilakukan dengan metode KIE KB atau yang lebih akrab disebut Gropyokan. Tujuan dari metode gropyokan adalah memberdayakan Kader IMP dan Kader Surabaya Hebat untuk memberikan informasi dan edukasi kepada masyarakat untuk menggunakan KB, khususnya lebih disarankan pada penggunaan KB MKJP dengan tingkat efektivitas yang tinggi. Dalam kegiatan ini akan dilakukan pendataan PUS yang belum atau sudah ber-KB dan diberikan ajakan untuk mendaftarkan diri pada pelayanan KB yang ditawarkan oleh pemerintah secara gratis.

Apabila calon akseptor bersedia untuk mengikuti pelayanan KB, akan mengikuti jadwal pelayanan yang diadakan di PKBI Jawa Timur, RS Universitas Airlangga, RS Suwandi, maupun fasilitas pelayanan kesehatan setempat. Calon akseptor akan didampingi oleh kader penanggungjawabnya ketika melakukan pelayanan.

5) Pendampingan Pelayanan KB

Mahasiswa MSIB juga bertugas untuk mendampingi kader dan akseptor yang akan mendapat pelayanan KB. Mahasiswa MSIB ditugaskan PKB untuk memeriksa kelengkapan data yang dibutuhkan untuk pendaftaran pelayanan dan pendataan di website SIGA.

6) Pendampingan Kegiatan Sosialisasi dan Penyuluhan

Selama program magang berlangsung, terdapat beberapa kegiatan lain, yakni sosialisasi dan penyuluhan. Mahasiswa MSIB bertugas untuk mendampingi dan membantu tugas PKB maupun perwakilan DP3APPKB Surabaya dalam kegiatan tersebut. Sosialisasi dan penyuluhan yang sudah dilaksanakan, diantaranya membahas tentang aplikasi SIMPEL KB (Sistem Informasi Pelayanan Keluarga Berencana) dan PPKS (Pusat Pelayanan Keluarga Sejahtera)

7) Pembentukan PPKS dan Pendampingan Piket

Salah satu atribut Kampung KB yang kembali diaktifkan adalah Pusat Pelayanan Keluarga Sejahtera (PPKS) yang diperbaharui akronimnya menjadi Satyagatra. Pengurus Satyagatra Kecamatan Kenjeran sepakat untuk menggunakan nama Satyagatra Andalan. Dalam pelaksanaannya, Satyagatra bertugas menjadi wadah bagi masyarakat di tingkat kecamatan yang ingin mencurahkan keluh kesah dalam kelaurganya agar bisa dicarikan jalan keluar terbaik dan dapat meningkatkan kualitas kesejahteraan keluarga. DP3APPKB Surabaya juga mengamanatkan untuk membentuk tim piket selama 3 hari dalam seminggu di bulan November 2023 dan mahasiswa MSIB mendampingi piketnya. Mayoritas klien yang datang ke Satyagatra Andalan Kecamatan Kenjeran mendiskusikan terkait pemilihan alat kontrasepsi yang akan digunakan dan konsultasi tentang balita prastunting dan stunting.

8) Mini Loka Karya Kecamatan

Kecamatan Kenjeran memiliki agenda rutin setiap bulan untuk melaksanakan mini loka karya yang bertujuan sebagai monitoring dan evaluasi kegiatan yang berkaitan dengan program BANGGA KENCANA. Dalam kegiatan ini, PKB Kecamatan Kenjeran akan menghadirkan perwakilan Tim Pendamping Keluarga di masing-masing RW, perwakilan fasilitas pelayanan kesehatan, dan perwakilan perangkat masing-masing kelurahan. Agenda pembahasannya seputar monitoring dan evaluasi ketercapaian target pendampingan keluarga terhadap balita pra stunting dan stunting, ibu hamil dan

nifas, calon pengantin, serta pasangan usia subur terhadap target pendampingan yang sudah ditetapkan. Kemudian juga dibahas kemungkinan kendala yang terjadi ketika melakukan pendampingan. Selain itu, agenda pembahasan lainnya juga dibahas, seperti update tentang Kampung KB beserta atributnya.

9) Pendampingan Kunjungan Fasilitas Kesehatan

Untuk menelaraskan pelaporan pelayanan KB di website SIGA, perlunya keterlibatan dari seluruh faskes yang terdaftar pada website SIGA. Di Kecamatan Kenjeran, terdapat 8 faskes, yang terdiri dari 4 puskesmas dan 4 bidan praktik mandiri yang terdaftar pada website SIGA untuk pelayanan KB. Kunjungan PKB dan mahasiswa MSIB ke faskes tersebut bertujuan untuk memantau, menayakan kendala, dan memberikan informasi untuk memudahkan pelaporan pelayanan KB di website SIGA agar dapat terintegrasi dengan baik.

BAB II Aktivitas Mingguan

Tabel 1 Logbook Aktivitas Mingguan

Minggu	Kegiatan
1	Selama satu minggu ini, saya mengikuti kegiatan pembukaan atau Onboarding Nasional program MSIB Kampus Merdeka dan pembekalan-pembekalan secara daring dari mitra tempat saya magang, yakni DP3APPKB. Saya banyak mendapatkan wawasan dan pemahaman lebih komprehensif melalui materi yang disampaikan, diantaranya materi : 1) Pengetahuan umum seputar DP3APPKB, program kerja pada posisi yang dipilih, serta teknis melakukan presensi harian; 2) Materi umum tentang Pendampingan Kampung Ramah Perempuan dan Anak dari Kepada Bidang PUGPHA (Pengarusutamaan Gender dan Pemenuhan Hak Anak) DP3APPKB Surabaya; 3) Informasi terkait pendaftaran BPJS Ketenagakerjaan bagi peserta magang dan materi serta penjelasan teknik magang pada kegiatan Pengendalian Penduduk pada program Pendampingan Kampung Keluarga Berkualitas.
2	Di minggu ini, saya dipersiapkan dengan bekal materi dan wawasan yang berkaitan dengan pelayanan publik. Saya belajar mengenai konsep Whole of Government, belajar filosofi pelayanan publik, memperdalam pengetahuan tentang etika publik & akuntabilitas instansi pemerintahan. Materi-materi tersebut dapat menjadi dasar bagi saya terjun ke masyarakat, khususnya melayani kebutuhan masyarakat sesuai posisi/ bidang & keahlian yang telah dipilih. Di hari Jumat, saya memperoleh materi umum mengenai Branding Konten Media Sosial. Menurut saya, materi tersebut sangat bermanfaat, terlebih di era digital yang saat ini sebagian besar penduduk Indonesia mahir berselancar di media sosial. Perlu penguasaan manajemen konten & metode branding yang baik, khususnya bagi instansi pemerintahan, agar dapat memberikan konten yang tepat guna & tepat sasaran.
3	Pada minggu ini mahasiswa peserta magang masih mengikuti kegiatan pembekalan dengan materi : materi umum PUSPAGA; UPTD PPA; serta pembekalan teknis secara umum. selain itu, saya juga sudah memperkenalkan diri dengan pihak tempat penempatan magang, yakni Kecamatan Kenjeran dan dengan penyuluh KB Kecamatan Kenjeran, serta telah mendapatkan arahan teknis pelaksanaan magang di DP3APPKB.
4	Pada minggu ini saya berfokus untuk mengerjakan pengisian website Kampung KB dengan data yang diambil dari website new siga dan portal PK22, selain itu saya juga melengkapi intervensi yang dilakukan dalam lingkup kegiatan Kampung KB di masing-masing kelurahan Kecamatan Kenjeran selama tahun 2023. Di hari senin dan kamis, saya mendampingi kegiatan lapangan, yakni pelayanan KB MKJP di Klinik PKBI Jawa Timur dan mendampingi kegiatan KIE dan mencari calon akseptor KB di RW 06 Kelurahan Sidotopo Wetan.
5	Pada minggu ini saya senang karena saya banyak berinteraksi dengan masyarakat melalui program Komunikasi, Informasi, dan Edukasi (KIE) dan grebek KB di beberapa kelurahan yang bertujuan untuk membangkitkan edukasi dan kesadaran masyarakat, khususnya wanita pasangan usia subur untuk menggunakan KB MKJP serta mendaftarkan yang berminat pada pelayanan KB gratis yang diadakan di PKBI Jawa Timur. Saya juga turut andil mendampingi akseptor KB untuk mendapatkan pelayanan KB gratis tersebut.

6	Pada minggu ini, aktivitas yang saya lakukan seputar pengisian dan pelaporan pada website, baik website Kampung KB atau SIGA, pembekalan 2 oleh DP3APPKB, dan kegiatan miniloka karya Kecamatan Kenjeran.
7	Pada minggu ini saya berfokus untuk menginput data peserta KB aktif (ulangan) di Kecamatan Kenjeran pada website New SIGA dalam rangka peringatan Hari Kontrasepsi Sedunia.
8	Pada minggu ini saya berfokus untuk melanjutkan penginputan data peserta KB aktif dan KB baru di wilayah Kecamatan Kenjeran dalam rangka memperingati Hari Kontrasepsi Sedunia dan saya juga menginput dan update SK Kepengurusan RDK untuk masing-masing kelurahan di Kecamatan Kenjeran.
9	Pada minggu ini, kegiatan saya meliputi pengisian intervensi-intervensi kegiatan pada website Kampung KB kelurahan dan juga mendampingi kegiatan Grebek KB yang bertujuan untuk memberi KIE dan mencari calon akseptor KB MKJP. Saya juga mewakili PKB dalam acara Sosialisasi Pengasuhan Tepat 1000 HPK dalam rangka penurunan stunting.
10	Pada minggu ini, kegiatan saya diisi dengan KIE dan Grebek KB ke masing-masing kelurahan untuk mengedukasi dan menjaring calon-calon akseptor KB MKJP baru maupun konversi untuk mengikuti pelayanan KB gratis di Klinik PKBI Jawa Timur. Saya juga mengupdate kegiatan-kegiatan Kampung KB di website masing-masing kelurahan dan membuat RDK untuk ke-3 kelurahan di Kecamatan Kenjeran yang belum memiliki akun RDK, yakni Kelurahan Bulak Banteng, Sidotopo Wetan, dan Tambak Wedi.
11	Pada minggu ini, saya berfokus untuk melengkapi informasi di SIGA dan RDK, serta input intervensi di website Kampung KB. Selain itu, saya juga berkoordinasi untuk persiapan lomba Kampung Keluarga Berkualitas, dengan RW 09 Kelurahan Tanah Kali Kedinding yang ditunjuk sebagai ikon Kecamatan Kenjeran, sebagai perwakilan kecamatan dari wilayah Surabaya Utara.
12	Pada minggu ini, kegiatan saya seputar pelaporan kegiatan dan atribut kampung KB pada website NEW SIGA, melengkapi pengumpul data; pengolah data; dan verifikasi data pada website verval PK 23.
13	Pada minggu ini saya berfokus untuk pelaporan dan pengisian website new siga serta website kampung kb pada masing-masing kelurahan.
14	Pada minggu ini kegiatan saya cukup padat, mulai dari rapat koordinasi DP3APPKB yang membahas terkait peningkatan level website Kampung KB dan RDK, kemudian kunjungan faskes, sosialisasi SIMPEL KB, dan minilokakarya Kecamatan Kenjeran. Disela-sela waktu kosong saat jam kerja, saya juga diminta untuk mempersiapkan materi untuk Lomba Kampung KB Kelurahan TAKAL pada 2024.
15	Pada minggu ini difokuskan untuk pembentukan dan pelaksanaan Pusat Pelayanan Keluarga Sejahtera yang berada pada tingkat kecamatan. Selain itu, melaksanakan kunjungan faskes dan pengentrian pelayanan KB di website SIGA dalam rangka peringatan Hari Ibu.

16	Pada minggu ini saya lebih berfokus untuk penginputan data pelayanan KB di SIGA dalam rangka pemenuhan target pelayanan Hari Ibu dan melaporan intervensi kegiatan pada website Kampung KB
17	Pada minggu ini, saya kembali fokus untuk melengkapi data di website Kampung KB dan Rumah DataKu dengan tujuan untuk meningkatkan level website pada tingkat keberlanjutan dan paripurna. Data yang dihimpun bersumber dari pelaporan kegiatan Kampung KB, data geografis, serta hasil UMKM di masing-masing kelurahan
18	Pada minggu ini, saya melanjutkan untuk melengkapi data di website Kampung KB dan Rumah DataKu dengan tujuan untuk meningkatkan level website pada tingkat keberlanjutan dan paripurna. Data yang dihimpun bersumber dari pelaporan kegiatan Kampung KB, data geografis, serta hasil UMKM di masing-masing kelurahan.
19	Menjelang berakhirnya periode magang MSIB Batch 5 sesuai dengan LOA, yakni 29 Desember 2023, dalam minggu ini saya melengkapi data intervensi kegiatan, pelaporan SIGA, dan RDK saja. Selain itu, mahasiswa MSIB batch 5 DP3APPKB Surabaya, posisi Pendamping Kampung KB juga berkesempatan untuk refreshing dalam kegiatan outing ke Alun Alun Kota Surabaya dan Pantai Ria Kenjeran. Dan ditutup dengan upacara pelepasan oleh Pemkot Surabaya pada hari Jumat.
20	Pada minggu ini, saya ditugaskan untuk melaporkan intervensi-intervensi kegiatan pada website Kampung KB dan melengkapi website RDK. Selain itu, saya juga merampungkan laporan magang MSIB Batch 5 Pendamping Kampung KB DP3APPKB Kota Surabaya.

BAB III CAPAIAN PEMBELAJARAN MATA KULIAH

3.1. Indikator Capaian Pembelajaran Mata Kuliah

Kegiatan Magang MBKM Divisi Epidemiologi Fakultas Kesehatan Masyarakat tahun 2023 dilaksanakan pada mahasiswa semester 7. Pelaksanaan Magang MBKM Divisi Epidemiologi dilaksanakan dengan mengintegrasikan 6 matakuliah peminatan Epidemiologi serta 15 matakuliah lintas minat. Beban magang MBKM ini adalah setara dengan 22-23 sks, Integrasi seluruh MK peminatan dan lintas minat yang dapat diambil mahasiswa pada semester 7 ini memungkinkan untuk mencapai 22-23 sks, karena mahasiswa yang akan mengikuti memenuhi persyaratan untuk menempuh pembelajaran > 20 sks (dalam pemenuhan IKU 2). Kegiatan akan dilakukan selama kurun waktu 1 semester, dengan durasi di lapangan selama 3-4 bulan. Pemberian materi sebagai dasar mengerjakan project yang sesuai dengan kondisi nyata di lapangan, diberikan selama 3-4 minggu secara *synchronus* dan atau *ansynchronus*. Di lapangan mahasiswa melakukan project yang dilakukan secara mandiri yang merupakan bentuk aplikasi kegiatan akademis yang menjadi pekerjaan/tugas di bidang epidemiologi yang dilaksanakan di instansi magang.

Dengan adanya program Magang dan Studi Independen Bersertifikat (MSIB) Kampus Merdeka yang digagas oleh Kementerian Pendidikan, Kebudayaan, Riset, dan Teknologi (Kemendikbud Ristek), mahasiswa dengan persyaratan tertentu diberikan kesempatan untuk dapat merasakan pengalaman praktik magang dan pembelajaran studi independen di luar tempat magang yang telah ditetapkan oleh Divisi Epidemiologi Fakultas Kesehatan Masyarakat. Dalam pelaksanaannya, mahasiswa dapat mengajukan konversi mata kuliah maksimal sebanyak 20 sks. Untuk memenuhi persyaratan konversi mata kuliah, program MSIB yang dipilih oleh mahasiswa juga harus dapat memenuhi capaian pembelajaran mata kuliah (CPMK) yang telah ditetapkan. Berikut ini adalah mata kuliah terintegrasi dalam magang MKBM divisi Epidemiologi :

Tabel 2 Deskripsi Capaian Pembelajaran Mata Kuliah

No.	Mata Kuliah	Deskripsi CPMK
1	Skrining Kesehatan	Mata kuliah ini membahas prinsip skrining, menganalisis kemampuan alat skrining, memperoleh gambaran kegiatan/ program skrining pada penyakit/ masalah kesehatan, serta pemeriksaan fisik dan laboratorium untuk skrining. Dengan materi ini, diharapkan mahasiswa mempunyai kemampuan untuk merancang kegiatan skrining, melakukan skrining, serta melakukan analisis dan mempresentasikan hasil pelaksanaan skrining dalam bentuk <i>project</i> skrining.
2	Manajemen Data	Materi dalam mata kuliah praktikum ini, mencakup tentang manajemen data epidemiologi serta tahapan manajemen data. Setelah mengikuti praktikum ini, mahasiswa mampu mengoperasikan

		program EPI INFO 7, yang meliputi membuat instrumen pengumpul data menggunakan CREATE FORMS, melakukan <i>editing</i> dan <i>coding</i> , membuat batasan pemasukan data dengan menggunakan CHECK CODE, memasukkan data dengan ENTER DATA, menggunakan STATCALC untuk menghitung OR dan RR, menggunakan fitur ANALYZE DATA untuk melakukan <i>cleaning data</i> , transformasi data, dan analisis data program kesehatan dan penelitian epidemiologi.
3	Epidemiologi Penyakit yang Dapat Dicegah dengan Imunisasi (PD3I)	Mata kuliah ini bermanfaat untuk memberikan pengetahuan dan pemahaman mengenai penyakit yang dapat dicegah dengan imunisasi (PD3I) dengan pendekatan epidemiologi, sehingga mahasiswa bisa menganalisis dan mengevaluasi suatu progra, pengendalian penyakit yang dapat dicegah dengan imunisasi sesuai permasalahan atau kondisi masing-masing wilayah. Materi disampaikan dengan tatap muka dan praktikum, membahas adanya prinsip-prinsip epidemiologi pada PD3I, seperti konsep imunologi imunisasi, program imunisasi nasional, jadwal imunisasi, kejadian ikutan pasca imunisasi (KIPI), serta epidemiologi berbagai penyakit yang dapat dicegah dengan imunisasi, seperti penyakit tuberkulosis, difteri, pertusis, tetanus, campak, poliomyelitis, hepatitis-B, mumps, rubella, dan varisella.
4	Pemetaan Pola Penyakit dan Risiko	Mata kuliah ini mempelajari tentang epidemiologi deskriptif, sebagai landasan untuk mengambil data dan menginterpretasikan data dan informasi yang terkait dengan risiko dan mampu melakukan analisis secara deskriptif pola kasus penyakit dan faktor risikonya. Keterampilan untuk pemetaan akan dipelajari dengan menggunakan <i>software</i> HealthMapper, Epimap, QGIS, dan GPS.
5	Metodologi Penelitian	Materi yang disampaikan pada mata kuliah ini mencakup prinsip penelitian epidemiologi dan pembuatan proposal penelitian, sehingga mahasiswa mampu membuat proposal penelitian kesehatan masyarakat sesuai dengan kaidah metodologi penelitian dan mampu mempresentasikan proposal penelitian.
6	Magang	Magang merupakan kegiatan mahasiswa yang dilaksanakan di luar lingkungan kampus khususnya di lembaga institusi untuk mendapatkan pengalaman kerja praktis yang sesuai dengan bidang peminatannya melalui metode observasi dan partisipasi. Kegiatan dilaksanakan sesuai dengan formasi struktural dan fungsional pada instansi tempat magang baik pada lembaga pemerintah, swasta, maupun lembaga swadaya masyarakat/ lembaga non pemerintah. Kegiatan magang diantaranya ialah melakukan identifikasi masalah, mengidentifikasi prioritas alternatif pemecahan masalah dan pencegahannya

3.2. Implementasi Capaian Pembelajaran Mata Kuliah

No.	Mata Kuliah	Implementasi CPMK
1	Skrining Kesehatan	Keterkaitan mata kuliah skrining kesehatan dengan magang posisi Pendamping Kampung Keluarga Berkualitas adalah mahasiswa dapat mempelajari proses skrining kesehatan yang dilakukan pada balita untuk mengidentifikasi balita yang masuk dalam kategori stunting atau pra stunting serta gizi buruk. Selain itu, dalam pelayanan KB, khususnya KB jenis MOW atau steril yang harus melalui tahapan skrining kesehatan terlebih dahulu sebelum dilakukan tindakan. Saya juga mempelajari bagaimana proses skrining berlangsung dan indikator-indikator yang harus dipenuhi untuk bisa mendapatkan pelayanan KB MOW di Kecamatan Kenjeran.

2	Manajemen Data	Keterkaitan mata kuliah manajemen data dengan magang posisi Pendamping Kampung Keluarga Berkualitas adalah mahasiswa dapat melakukan pengumpulan data, <i>entry</i> data, pengolahan data, hingga penyajian informasi untuk data hasil pendataan keluarga dan pelayanan KB di wilayah Kecamatan Kenjeran. Entry data dilakukan melalui laman Kampung KB, Rumah DataKu, dan SIGA.
3	Epidemiologi Penyakit yang Dapat Dicegah dengan Imunisasi (PD3I)	Keterkaitan mata kuliah PD3I dengan magang posisi Pendamping Kampung Keluarga Berkualitas adalah mahasiswa mampu mempelajari dengan ikut serta dalam kegiatan posyandu dan pelaksanaan imunisasi DPT, serta andil dalam proses Mini Loka Karya Kecamatan Kenjeran dengan salah satu agendanya adalah evaluasi terhadap pelaksanaan pendampingan balita yang merupakan bentuk perhatian terhadap tumbuh kembang balita, juga melalui jadwal imunisasi.
4	Pemetaan Pola Penyakit dan Risiko	Keterkaitan mata kuliah pemetaan pola penyakit dan risiko dengan magang posisi Pendamping Kampung Keluarga Berkualitas adalah mahasiswa dapat ikut serta melakukan pelaporan pendataan keluarga, pelayanan KB, dan balita stunting pra stunting dalam laman Kampung KB dan SIGA.
5	Metodologi Penelitian	Keterkaitan mata kuliah metodologi penelitian dengan magang posisi Pendamping Kampung Keluarga Berkualitas adalah mahasiswa dapat menerapkan proses penelitian, meliputi pengumpulan, pengolahan, dan analisis data. Mahasiswa juga belajar untuk menyusun karya tulis yang berkaitan dengan pelaksanaan kegiatan untuk balita stunting di Kelurahan Tanah Kali Kedinding. Dalam proses penyusunan proposal penelitian skripsi,
6	Magang	Dalam mata kuliah magang, mahasiswa berkesempatan untuk menjalankan program magang di Dinas Pemberdayaan Perempuan dan Perlindungan Anak serta Pengendalian Penduduk dan Keluarga Berencana (DP3APPKB) Kota Surabaya, pada posisi Pendamping Kampung Keluarga Berkualitas. Dengan beberapa tugas pokok sebagai berikut : <ol style="list-style-type: none"> 1. Peningkatan akses dan pelayanan KB, 2. Pendampingan dan pelayanan pada keluarga dengan risiko kejadian stunting, 3. Peningkatan pengetahuan masyarakat melalui pengembangan media promosi, edukasi, dan publikasi tentang kampung keluarga berkualitas, 4. Penguatan advokasi dalam germas dan komunikasi perubahan perilaku masyarakat, 5. Penyediaan data dan dokumen kependudukan, melalui laman Kampung KB, Rumah DataKu, dan SIGA.

BAB IV Penutup

4.1. Kesimpulan

Berkesempatan menjadi salah satu mahasiswa terpilih dalam program MSIB Batch 5 pada posisi Pendamping Kampung Keluarga Berkualitas dari DP3APPKB Surabaya yang ditempatkan di Kecamatan Kenjeran mengajarkan banyak hal. Melalui penugasan, seperti pengaktifasian website kampung KB, Rumah DataKU, pelaporan SIGA, kegiatan KIE KB atau gropyokan, pendampingan pelayanan KB, pendampingan kegiatan sosialisasi dan penyuluhan, pembentukan PPKS dan pendampingan piket, mini loka karya kecamatan, serta pendampingan kunjungan fasilitas pelayanan kesehatan dapat meningkatkan keterampilan mahasiswa MSIB, diantaranya kreativitas, manajemen waktu, komunikasi, kerja tim, pemberdayaan masyarakat, pemecahan masalah, serta pengetahuan dasar akan *software*.

4.2. Saran

Penyuluh KB, Kader, DP3APPKB Surabaya, perangkat pemerintahan, dan seluruh *stakeholder* terkait dapat meningkatkan kolaborasi dan kerjasama agar dapat mengembangkan inovasi program yang efektif, efisien, dan mampu menunjang peningkatan kualitas kesejahteraan keluarga, khususnya di wilayah Kecamatan Kenjeran.

Referensi

- [1] <https://kampusmerdeka.kemdikbud.go.id/>
- [2] <https://kampungkb.bkkbn.go.id/>
- [3] <https://siga.bkkbn.go.id/>
- [4] <https://rumahdataku.bkkbn.go.id/login>
- [5] <https://dp3appkb.surabaya.go.id/>
- [6] BKKBN. (2016). Petunjuk Teknis Kampung KB. Direktorat Advokasi danKIE BKKBN.

Lampiran

Lampiran 1. Kerangka Acuan Kerja (KAK) Pendamping Kampung Keluarga Berkualitas DP3APPKB Surabaya

KERANGKA ACUAN KERJA KAMPUNG KELUARGA BERKUALITAS TAHUN 2023

I. LATAR BELAKANG

Sesuai amanat Undang-undang Nomor 52 tahun 2009 tentang perkembangan kependudukan dan pembangunan keluarga, penduduk harus menjadi titik sentral dalam pembangunan berkelanjutan di Indonesia. Dua hal pokok yang perlu diperhatikan dalam membahas integrasi penduduk dan pembangunan yaitu : 1). Penduduk tidak hanya diperlakukan sebagai obyek tetapi juga sebagai subyek pembangunan. 2). Ketika penduduk memiliki peran sebagai subyek pembangunan, maka diperlukan upaya pemberdayaan untuk menyadarkan hak penduduk dan meningkatkan kapasitas penduduk dalam pembangunan.

Sebagai salah satu bentuk untuk menjadikan penduduk sebagai subyek pembangunan maka Pemerintah Kota Surabaya masih terus merawat dan menjaga perkampungan di Kota Surabaya beserta dengan tradisi baiknya. Keberadaannya menjadi bagian yang tak bisa dipisahkan dari pembangunan kota. Di tengah laju kelompok urban yang terus bertumbuh, perkampungan yang sudah ratusan tahun lalu membentuk Surabaya dan dinamika sosialnya masih terus dijaga sampai saat ini. Semua itu dilakukan untuk mewujudkan sebuah kampung yang mengimplementasi indikator-indikator.

Selain dengan terus merawat dan menjaga perkampungan yang ada di Kota Surabaya, Pemerintah Kota Surabaya juga melaksanakan program Kampung keluarga berkualitas (Kampung KB) yang merupakan upaya dalam mewujudkan kampung yang memiliki penduduk dengan keluarga berkualitas. Kampung Keluarga Berkualitas adalah satuan wilayah setingkat kelurahan dimana terdapat integrasi dan konvergensi penyelenggaraan pemberdayaan dan penguatan institusi keluarga dalam seluruh dimensinya guna meningkatkan kualitas sumber daya manusia, keluarga dan masyarakat.

II. TUJUAN

Tujuan Umum

Meningkatkan kualitas sumber daya manusia, keluarga, dan masyarakat

Tujuan Khusus

Meningkatkan keikutsertaan dan partisipasi masyarakat dalam mewujudkan Kampung Keluarga Berkualitas

III. DASAR HUKUM

- Undang-undang Republik Indonesia nomor 52 tahun 2019 tentang Perkembangan Kependudukan dan Pembangunan Keluarga
- Peraturan Pemerintah nomor 87 tahun 2014 tentang Perkembangan Kependudukan dan Pembangunan Keluarga Berencana dan Sistem Informasi Keluarga
- Instruksi Presiden Nomor 3 Tahun 2022 tentang Optimalisasi Penyelenggaraan Kampung Keluarga Berkualitas
- Peraturan Walikota Surabaya nomor 77 Tahun 2021 Tentang Kedudukan, Susunan Organisasi, Uraian Tugas dan Fungsi serta Tata Kerja Dinas Pemberdayaan Perempuan dan Perlindungan Anak serta Pengendalian Penduduk dan Keluarga Berencana Kota Surabaya

IV. SASARAN

31 Kecamatan dan 153 Kelurahan di Kota Surabaya

V. LOKASI PELAKSANAAN KEGIATAN

31 Kecamatan dan 153 Kelurahan di Kota Surabaya

VI. OUTPUT KEGIATAN

Meningkatnya kualitas sumber daya manusia, keluarga dan masyarakat.

VII. SUMBER DANA KEGIATAN

Pelaksanaan kegiatan Kampung Keluarga Berkualitas menggunakan dana BOKB Kota Surabaya tahun anggaran 2023

VIII. PENUTUP

Demikian Kerangka Acuan ini dibuat untuk dapat dipergunakan sebagai acuan dalam pelaksanaan kegiatan Kampung Keluarga Berkualitas tahun anggaran 2023

Lampiran 2. Surat Perintah Penempatan Magang Mahasiswa MSIB Batch 5 DP3APPKB Surabaya Posisi Pendamping Kampung Keluarga Berkualitas

No	Kecamatan	Nama Mahasiswa	Posisi	Nama Perguruan Tinggi	Fakultas	No HP
1	Sukomanunggal	Novita Septia Rini	Pendamping Kampung Kb	Universitas Jember	Pendidikan Luar Sekolah	83857779174
2	Tandes	Rehya Nuraini	Pendamping Kampung Kb	Universitas Jember	Ilmu Kesejahteraan Sosial	89680954918
3	Asemrowo	Allisa Muftidarul Maarifah	Pendamping Kampung Kb	Universitas Negeri Surabaya	Sosiologi	895375388767
4	Benowo	Anggun Puspita Sari	Pendamping Kampung Kb	Universitas Negeri Surabaya	Manajemen Pendidikan	81399756084
5	Pakal	Ayudya Valentina Tunggaldewi	Pendamping Kampung Kb	Universitas Jember	Sosiologi	82330219219
6	Lakarsantri	Dhaehasti Agustina Saputri	Pendamping Kampung Kb	Universitas Jember	Sosiologi	895366334547
7	Sambikerep	Novia Budi Lestari	Pendamping Kampung Kb	Universitas Jember	Sosiologi	82331230980
8	Wiyung	Malinda Wulan Safiri	Pendamping Kampung Kb	Universitas Negeri Surabaya	Sosiologi	81232159807
9	Genteng	Almira Febriana	Pendamping Kampung Kb	Universitas Muhammadiyah Malang	Sosiologi	81330156129
10	Tegalsari	Diyanda Nilam Az-Zahro	Pendamping Kampung Kb	Universitas Muhammadiyah Malang	Sosiologi	8881466469
11	Bubutan	Helvy Wildanicha Julia Santi	Pendamping Kampung Kb	Universitas Muhammadiyah Malang	Sosiologi	89697216974
12	Simokerto	Pelanggi Aurora Amnangara	Pendamping Kampung Kb	Universitas Muhammadiyah Malang	Manajemen	895383016890
13	Sawahan	Nadia Oktaviarani	Pendamping Kampung Kb	Universitas Negeri Malang	Manajemen	88989435697
14	Dukuh Pakis	Raka Nata Mahendra Kameswara	Pendamping Kampung Kb	Universitas Internasional Semen Indonesia	Sistem Informasi	81910256959
15	Karang Pilang	Rigga Fika Nur Fitria	Pendamping Kampung Kb	Universitas PGRI Madiun	Pendidikan Bahasa Dan Sastra Indonesia	85784126401
16	Tambaksari	Dinda Puspita Ayuning Tiyas	Pendamping Kampung Kb	Universitas Airlangga	Psikologi	85236668188
17	Bulak	Dita Elisa Pratiwi	Pendamping Kampung Kb	Universitas Airlangga	Sosiologi	85608452495
18	Kenjeran	Erina Krisnawati	Pendamping Kampung Kb	Universitas Airlangga	Kesehatan Masyarakat	89680547748
19	Pabean Cantikan	Hani Mutia Azmi Handhoko	Pendamping Kampung Kb	Universitas Airlangga	Kesehatan Masyarakat	81803854402
20	Semampir	Hanif Inassiana	Pendamping Kampung Kb	Universitas Airlangga	Sosiologi	87751064736

No	Kecamatan	Nama Mahasiswa	Posisi	Nama Perguruan Tinggi	Fakultas	No HP
21	Krempangan	Indah Mutiarafani	Pendamping Kampung Kb	Universitas Airlangga	Administrasi Publik	82337476028
22	Mulyorejo	Laila Puspa Tri Padina	Pendamping Kampung Kb	Universitas Airlangga	Ekonomi Pembangunan	81259746173
23	Sukohilo	Yunda Khoifah Saputriani	Pendamping Kampung Kb	Universitas 17 Agustus 1945 Surabaya	Ilmu Administrasi Negara	81218138833
24	Gubeng	Nadiva Raguhan	Pendamping Kampung Kb	Universitas Airlangga	Sosiologi	87782924219
25	Rungkut	Nadiva Aulia Amaliyah	Pendamping Kampung Kb	Universitas Airlangga	Keperawatan	85856383296
26	Tenggils	Tria Mahardita Febitiani	Pendamping Kampung Kb	Universitas Airlangga	Statistika	85257912294
27	Gunung Anyar	Ananda Eka Putri Trisawati	Pendamping Kampung Kb	Universitas Pembangunan Nasional Veteran Jawa Timur	Ilmu Administrasi Negara	85524448313
28	Wonokromo	Naura Atrah Rifani	Pendamping Kampung Kb	Universitas Brawijaya	Administrasi Publik	81268116369
29	Gayungan	Riska Adinda Puspa Dewi	Pendamping Kampung Kb	Universitas Brawijaya	Administrasi Publik	82213629409
30	Jambangan	Zulvia Silviana Devi	Pendamping Kampung Kb	Universitas Brawijaya	Administrasi Publik	895396133764
31	Wonocolo	Caritka Yulianing Tyas	Pendamping Kampung Kb	Universitas Muhammadiyah Sidoarjo	Ilmu Administrasi Negara	81230459321

Lampiran 3. Dokumentasi Kegiatan



Mini Loka Karya Kecamatan Kenjeran



Pertemuan Pengurus Kampung KB
Kelurahan Tanah Kali Kedinding



Calon Akseptor Pelayanan KB



Pendampingan Kunjungan Faskes PBM

Lampiran 4. Sertifikat Kegiatan dan Penilaian Akhir



The certificate features a header with several logos: the official logo of Universitas Airlangga, the logo for 'KAMPUNG KB' (Kampung Berencana Berencana), the 'PUSPaga' logo, the 'DPA/PPKB' logo, the 'Kampus Merdeka' logo, and the 'MSIA' logo. The main title 'SERTIFIKAT' is prominently displayed in large, bold, black letters, with the subtitle 'MAGANG DAN STUDI INDEPENDEN BERSERTIFIKAT' below it. The recipient's name, 'Erina Krisnawati', is centered. To the left, the activity details are provided: 'ID Kegiatan : 6074072', 'Universitas : Universitas Airlangga', 'Program Kesehatan', and 'Studi : Masyarakat'. A blue banner with the text 'PESERTA MSIB ANGGKATAN 5' is positioned below the activity details. The certificate describes the participant's successful completion of a task during a 'Pemandamping Kampung Berencana Berencana (DP3APPKB) di Kota Surabaya dengan Posisi sebagai : Yang diselenggarakan pada 14 Agustus 2023 sampai dengan 31 Desember 2023'. The date and location of issuance are 'Surabaya, 19 Desember 2023' and 'KEPALA DINAS DP3APPKB'. A QR code is located in the bottom right corner, with the name and title of the official, 'Dra. IDA WIDAYATI, MM, PEMBINA TINGKAT I', and their NIP number, '196809081996022002', printed below it.

SERTIFIKAT
MAGANG DAN STUDI INDEPENDEN BERSERTIFIKAT

Diberikan Kepada :
Erina Krisnawati

ID Kegiatan : 6074072 Universitas : Universitas Airlangga
Program Kesehatan
Studi : Masyarakat

sebagai :

PESERTA MSIB ANGGKATAN 5

Telah berhasil menyelesaikan tugasnya di Dinas Pemberdayaan Perempuan dan Perlindungan Anak serta Pengendalian Penduduk dan Keluarga Berencana (DP3APPKB) di Kota Surabaya dengan Posisi sebagai :
Pemandamping Kampung Berencana Berencana (Kampung KB)
Yang diselenggarakan pada 14 Agustus 2023 sampai dengan 31 Desember 2023

Surabaya, 19 Desember 2023
KEPALA DINAS DP3APPKB

Ditandatangani secara elektronik oleh:
KEPALA DINAS,
Dra. IDA WIDAYATI, MM
PEMBINA TINGKAT I
NIP. 196809081996022002

CAPAIAN PEMBELAJARAN PROGRAM

No.	Kompetensi	Definisi Kompetensi	Nilai Capaian	Deskripsi Nilai Capaian
1.	Kreativitas	Skill dalam Manajemen Waktu	90	Baik dalam mengoptimalkan kreativitas
2.	Communication / Public Speaking	Skill dalam Melakukan Public Speaking	100	Sangat baik dalam melakukan Public Speaking
3.	Time Management	Skill dalam Manajemen Waktu	100	Sangat baik dalam Manajemen Waktu
4.	Teamwork	Skill dalam Melakukan Kerjasama Tim	100	Sangat baik dalam Melaksanakan Kerjasama Tim
5.	Penyusunan Laporan Karya Tulis Ilmiah	Skill dalam Penyusunan Laporan Karya Tulis Ilmiah	90	Baik dalam Penyusunan Laporan Karya Ilmiah
6.	Pengetahuan Software Dasar	Skill dalam Pengetahuan Software Dasar	100	Sangat baik dalam Menguasai Pengetahuan Software Dasar

Surabaya, 19 Desember 2023

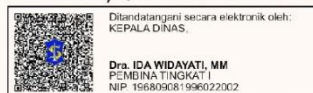

DRA. IDA WIDAYATI, M.M
PEMBINA TK. 1
196808091996022002